

COMPORTAMIENTO EPIDEMIOLOGICO DE ENFERMEDADES TRANSMITIDAS POR VECTORES EN EL DISTRITO DE CARTAGENA – PERIODO II DE 2015.

DENGUE

Durante el año 2015 al periodo epidemiológico número II en el Distrito de Cartagena se Notificaron un total de 63 casos de Dengue; del total de los casos notificados, un 79% (n=50) se han confirmado por laboratorio, el 3% (n=2) se han descartado y un 17% (n=11) aún se encuentran como probables, para una tasa de incidencia de 5.9 x 100.000 habitantes. Ver Grafica 1.

Grafica 1. Comportamiento según su Notificación

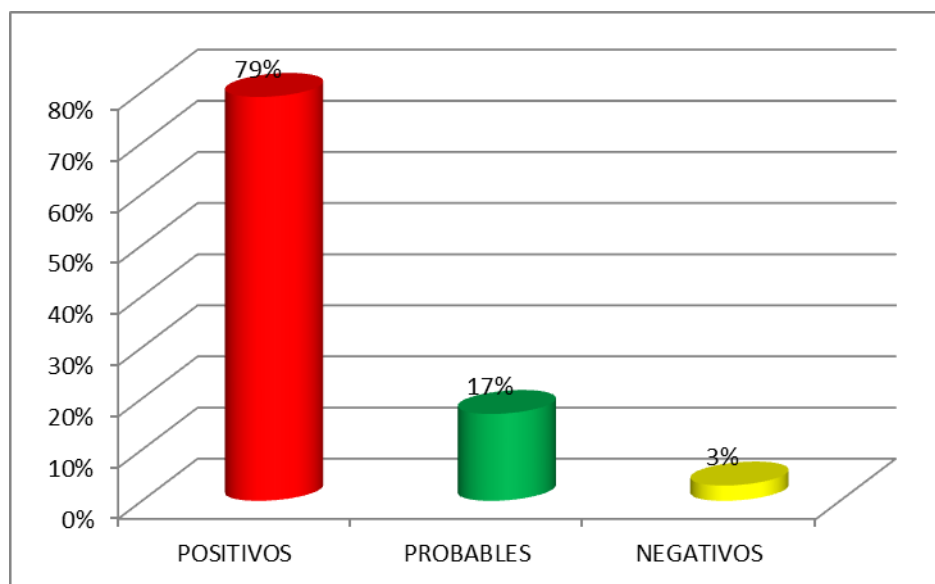

Fuente: SIVIGILA 2015

Del total de casos confirmados (n=50) corresponden a la Subclasificación clínica de casos de Dengue sin signos de alarma, un 42% (n=21), un 52% (n=26) a casos de Dengue con signos de alarma y un 6% (n=3) corresponde a la Subclasificación de Dengue Grave; actualmente con una letalidad de 0%, teniendo en cuenta que esta proporción se haya teniendo como numerador el número de defunciones por evento (n=0), que y el denominador número de casos de dengues graves(n=3) presentados en Cartagena hasta periodo epidemiológico II. Ver grafica 2.



Grafica 2. Comportamiento del Dengue según la Subclasificación – Año 2015

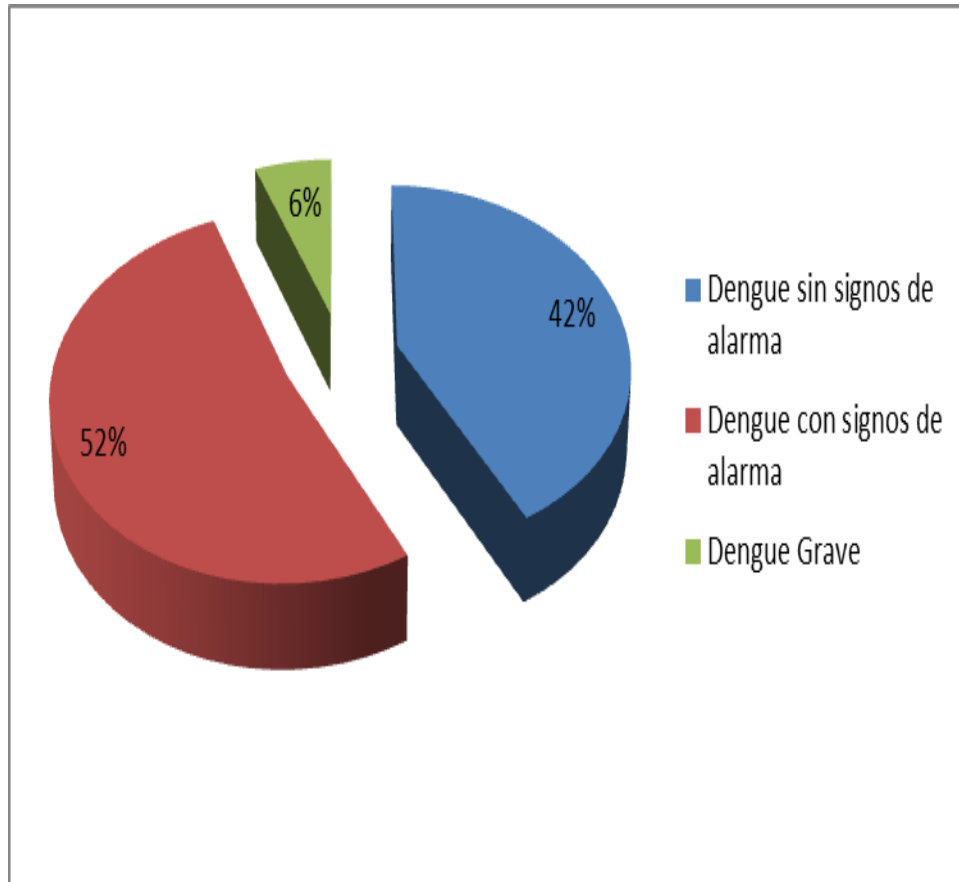

Fuente: SIVIGILA 2015

Teniendo en cuenta el comportamiento del evento Dengue según el rango de edad, se evidencia que el grupo etario más afectado fue el de 5 – 9 y de 10 -14 años con un 22% (n=11), seguido de 15 - 19 años con un 10% (n=5), de 20 – 24 y 25-29 años con un 8% (n=4), de 0 – 4, 50 - 54 años y de Mayores 65 años con un 6% (n=3). Ver tabla 1.



Tabla 1. Comportamiento del Dengue según grupo de edad – Año 2015

No.	Edad	Dengue	Dengue Grave	Frecuencia absoluta	Frecuencia relativa
1	0- 4	3	0	3	6%
2	5-9	10	1	11	22%
3	10-14	10	1	11	22%
4	15-19	5	0	5	10%
5	20-24	4	0	4	8%
6	25-29	4	0	4	8%
7	30-34	2	0	2	4%
8	35-39	1	0	1	2%
9	40-44	0	0	0	0
10	45-49	2	0	2	4%
11	50-54	2	1	3	6%
12	55-59	0	0	0	0
13	60-65	1	0	1	2%
14	>65	3	0	3	6%
	Total	47	3	50	100%

Fuente: SIVIGILA 2015

Según el comportamiento de la variable genero se evidencia que el 52% de los casos se dieron en personas caracterizadas de género Femenino frente a un 48% caracterizadas de género Masculino, no se evidencia diferencia estadística entre un género en particular y la aparición de la enfermedad. Ver grafica 3.



Grafica 3. Comportamiento del Dengue según género - Año 2015

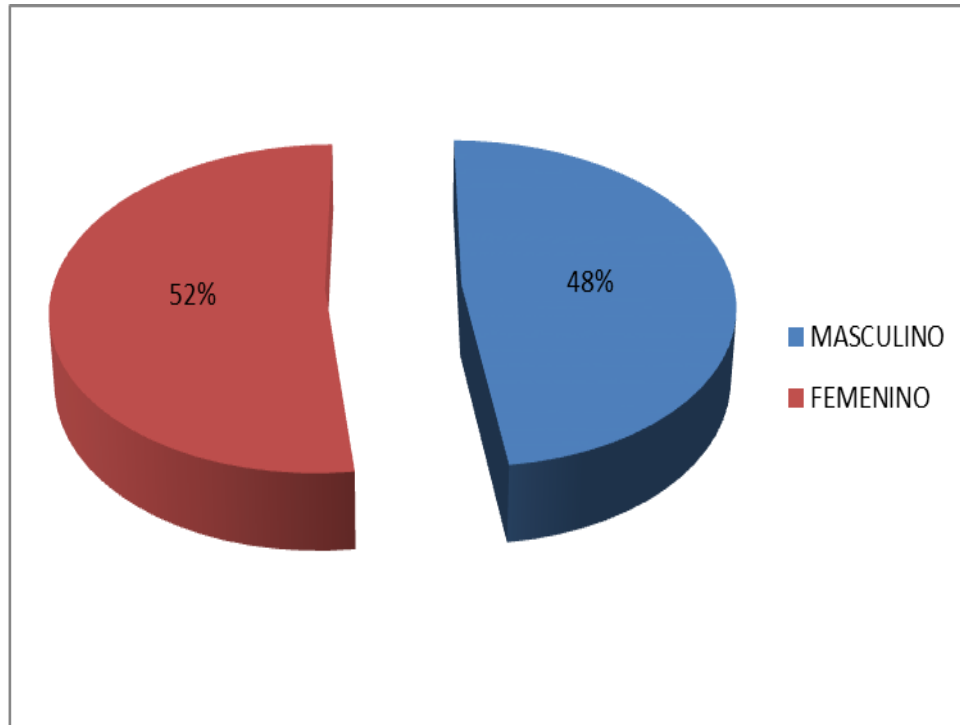

Fuente: SIVIGILA 2015

Con relación a la distribución de los casos según localidad se observa que para la clasificación clínica de dengue sin signos de alarma el 43% (n=9) de los casos se presentaron en la localidad histórica y del Caribe, el 19% (n=4) en la localidad de la Virgen y turística y el 38% (n=8) en la localidad industrial y de la Bahía.

El comportamiento geográfico del Dengue con signos de alarma evidencia en un 21% (n=5) de ocurrencia en la localidad histórica y del Caribe norte, en un 29% (n=7) la localidad de la Virgen y turística y en un 50% (n=12) industrial y de la Bahía, para Dengue Grave el comportamiento de la ocurrencia según división geopolítica del distrito el 67% (n=2) se dio en la localidad histórica y del Caribe norte y en la localidad Industrial y de la Bahía con un 33% (n=1). Ver Grafica 3.



Grafica 3. Comportamiento del Dengue según Localidad - Año 2015

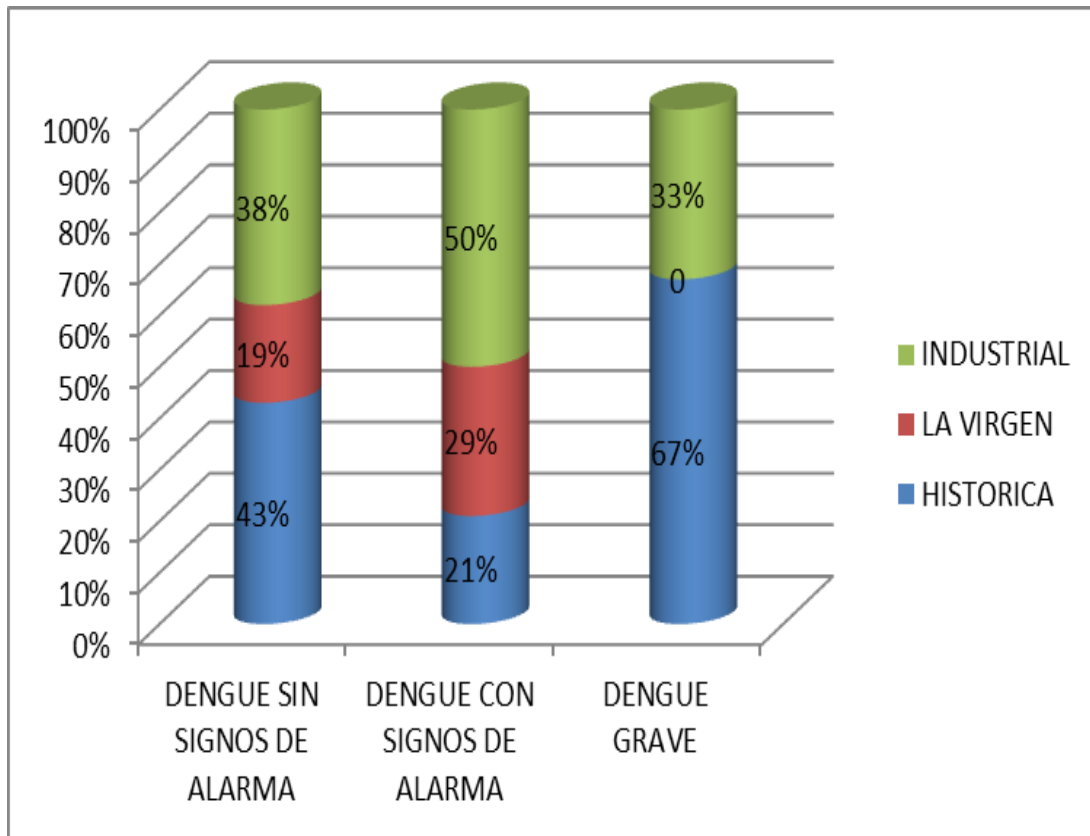

Fuente: SIVIGILA 2015

Observando el comportamiento del Dengue por barrio de Residencia podemos observar que los barrio en los cuales se ha presentado mas casos de Dengue a periodo Epidemiológico II son Socorro, paseo Bolivar, San Fernando, Ternero, Torices. Ver grafica 4



Grafica 4. Distribución de los casos de Dengue por Barrio.

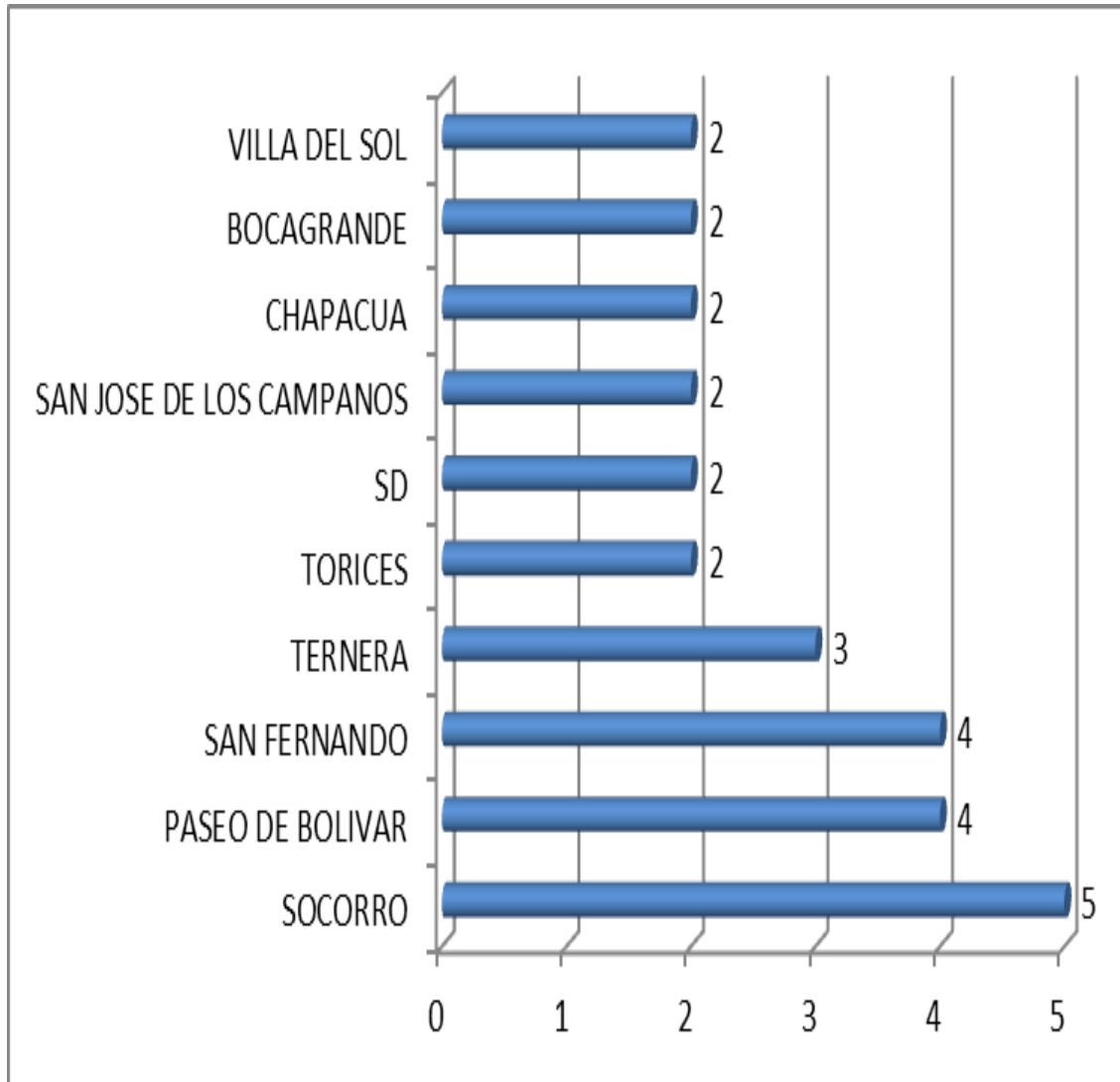

Fuente: SIVIGILA 2015

El 60% de los casos pertenecen al régimen contributivo, El 20% al régimen subsidiado, el 4% fueron reportados como población pobre no afiliada, el 6% corresponden al régimen especial y de excepción respectivamente y un 8% es población no afiliada. Ver Tabla 2.



Tabla 2. Comportamiento del Dengue según Sistema de aseguramiento – Año 2015.

No.	Tipo de Seguridad social	Dengue sin signos de alarma		Dengue con signos de alarma		DENGUE GRAVE		TOTAL	Frecuencia Total
		Frecuencia absoluta	Frecuencia relativa	Frecuencia absoluta	Frecuencia relativa	Frecuencia absoluta	Frecuencia relativa		
1	Contributivo	16	76%	13	50%	1	33%	30	60%
2	Subsidiado	3	14%	7	27%	0	0	10	20%
3	Excepción	0	0	3	11%	0	0	3	6%
4	Especial	2	9%	1	4%	0	0	3	6%
5	No afiliado	0	0	2	8%	2	67%	4	8%
TOTAL		21	100%	26	100%	3	100%	50	100%

Fuente: SIVIGILA 2015

Revisando el corredor endémico de los últimos 5 años para Dengue con relación al comportamiento del evento según periodo epidemiológico #2 del 2015, el Distrito de Cartagena nos encontramos en zona de seguridad para el evento. Ver grafica 5.

Grafica 5. Canal Endémico 2015.

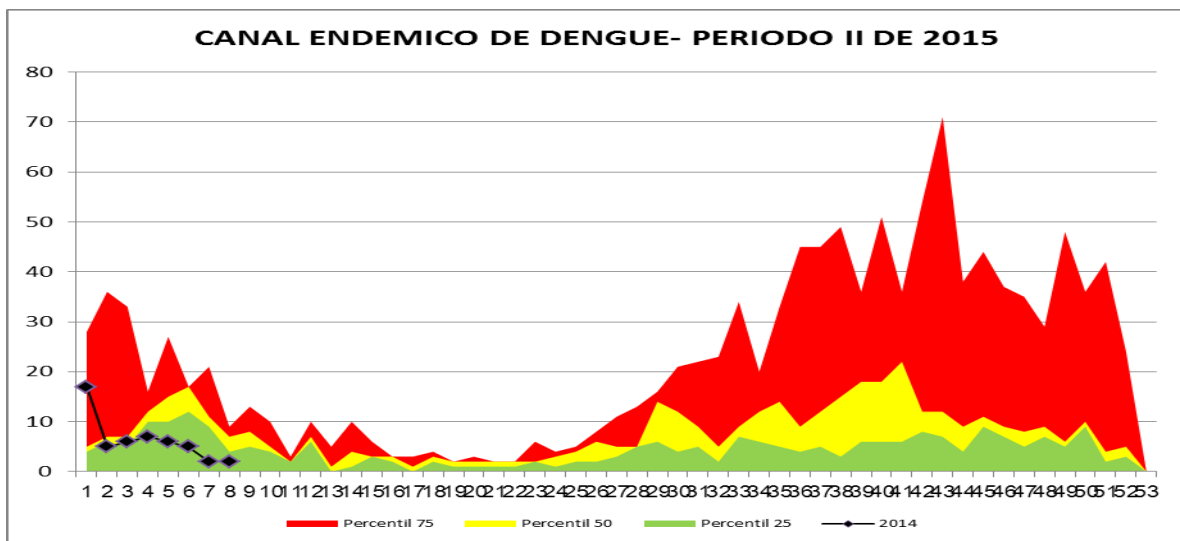

Fuente: SIVIGILA 2015



Alcaldía Mayor de Cartagena de Indias

Distrito Turístico y Cultural

Dirección:
Centro Diagonal 30 No 30-78
Plaza de la Aduana
Cartagena Bolívar

Teléfonos:
6501092 - 6501095
Línea gratuita:
018000965500

Comparando el número de casos por año epidemiológico podemos observar que los casos hasta el periodo Epidemiológico II del año 2015 podemos observar que los casos disminuyeron en un 89% con relación al mismo periodo del año 2014. Ver Grafica 6.

Grafica 6. Comportamiento del Dengue durante los años 2014 - 2015.

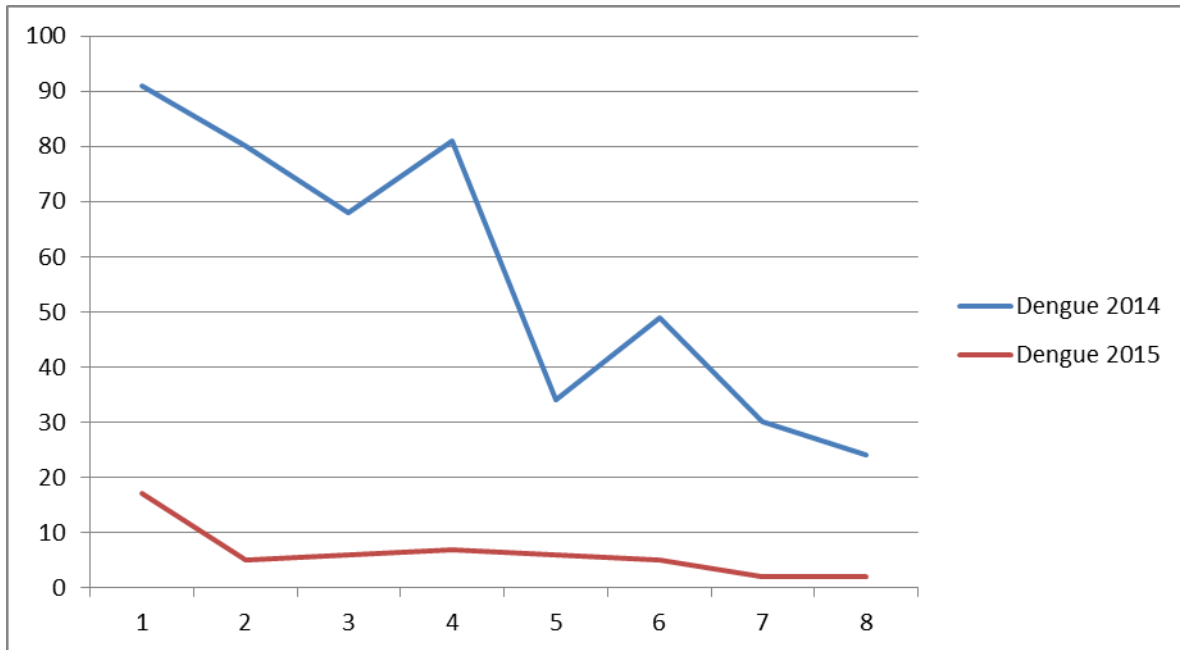

Fuente: SIVIGILA 2015



COMPORTAMIENTO EPIDEMIOLOGICO CHIKUNGUNYA EN EL DISTRITO DE CARTAGENA DEL AÑO 2015

Durante el año 2015 se notificaron un total de 229 casos de Chikungunya de forma colectiva e individual; del total de los casos notificados individualmente (27), un 54% (n=12) se han Presentado en la Localidad Histórica y del Caribe Norte, el 23% (n=5) se han presentado en la Localidad Industrial y de la Bahía y un 14% (n=3) en la Localidad de La Virgen Y Turística. Ver Grafica 7.

Grafica 7. Comportamiento del CHIKV según Localidad – Año 2015

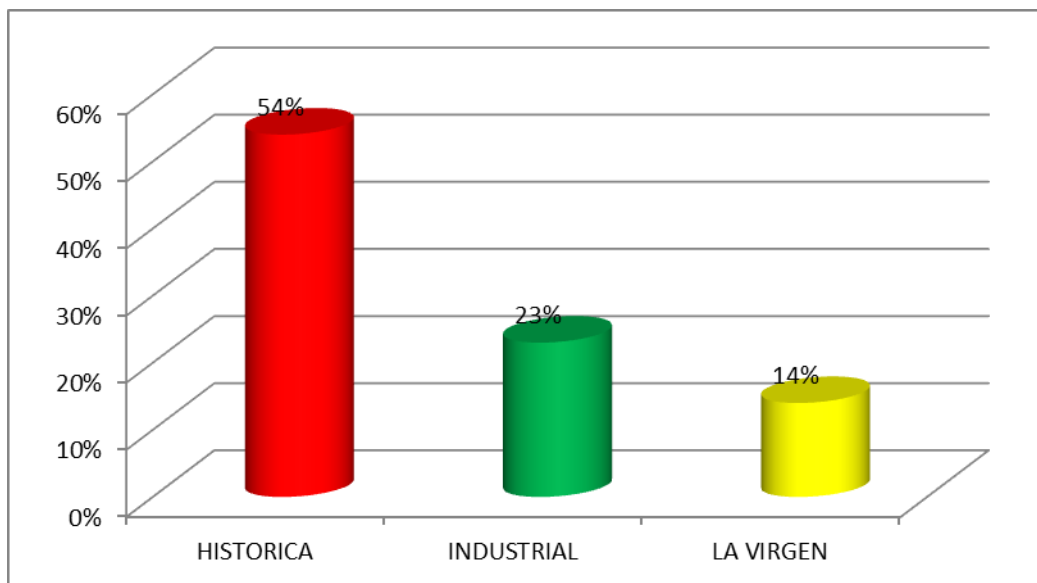

Fuente: SIVIGILA 2015

Los barrios los cuales aportan el 60% de la carga de los casos notificados de manera individual de chikungunya son Crespo, Daniel Lemaitre, Nuevo Bosque, Boston, campestre, Castillogrande, chile, Contadora, El Country Manzanillo, etc. **Ver Grafica No. 8.**



Grafica No. 8.. Distribución Porcentual de Barrios con Chikungunya.

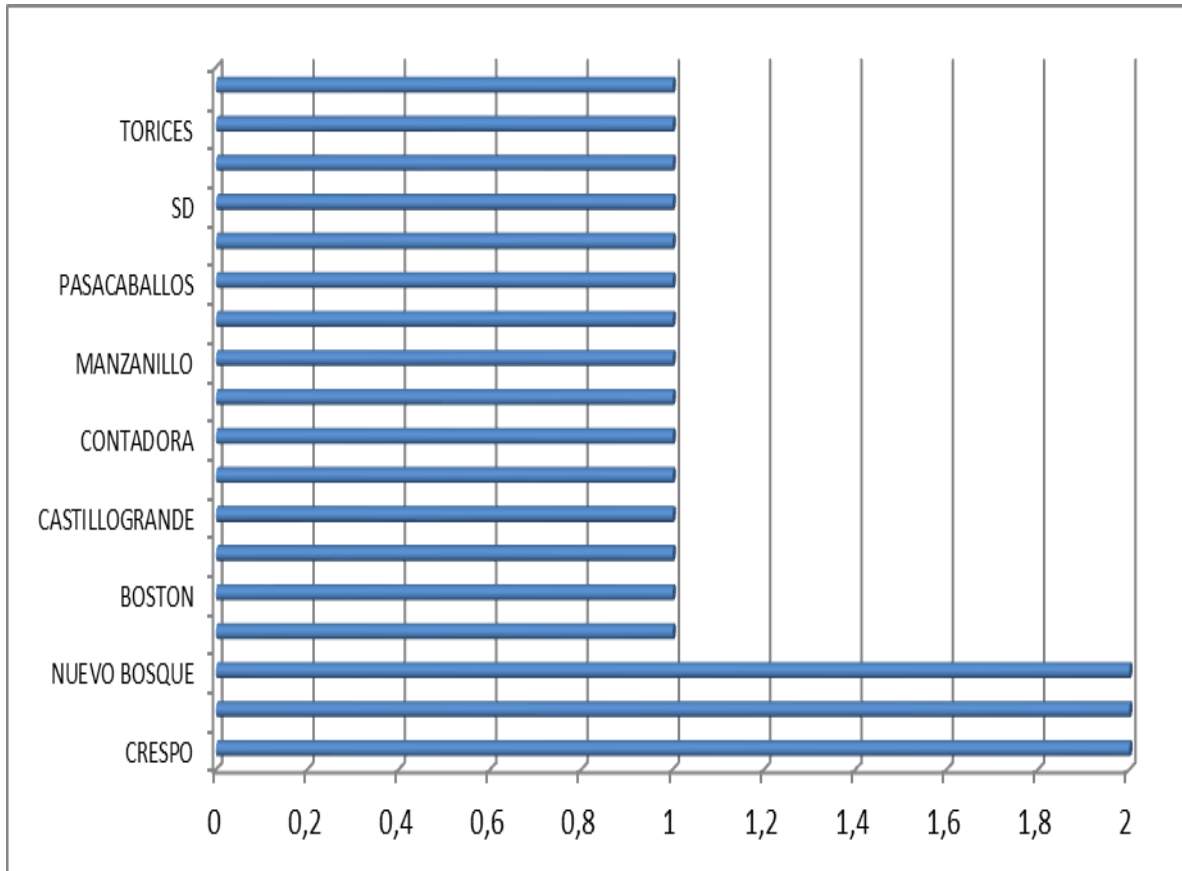

Fuente: SIVIGILA 2015

Teniendo en cuenta el comportamiento del evento CHIKV según el rango de edad, se evidencia que el grupo etario más afectado fue el de 40 – 44 años con un 18% (n=4), 30 - 34 años con un 14% (n=3), seguidos del grupo de 0 – 4, 20 –24 y 25 - 29 años con un 9% (n=2). Ver grafica 9.



Grafica 9. Comportamiento del CHIKV según grupo de edad – Año 2015.

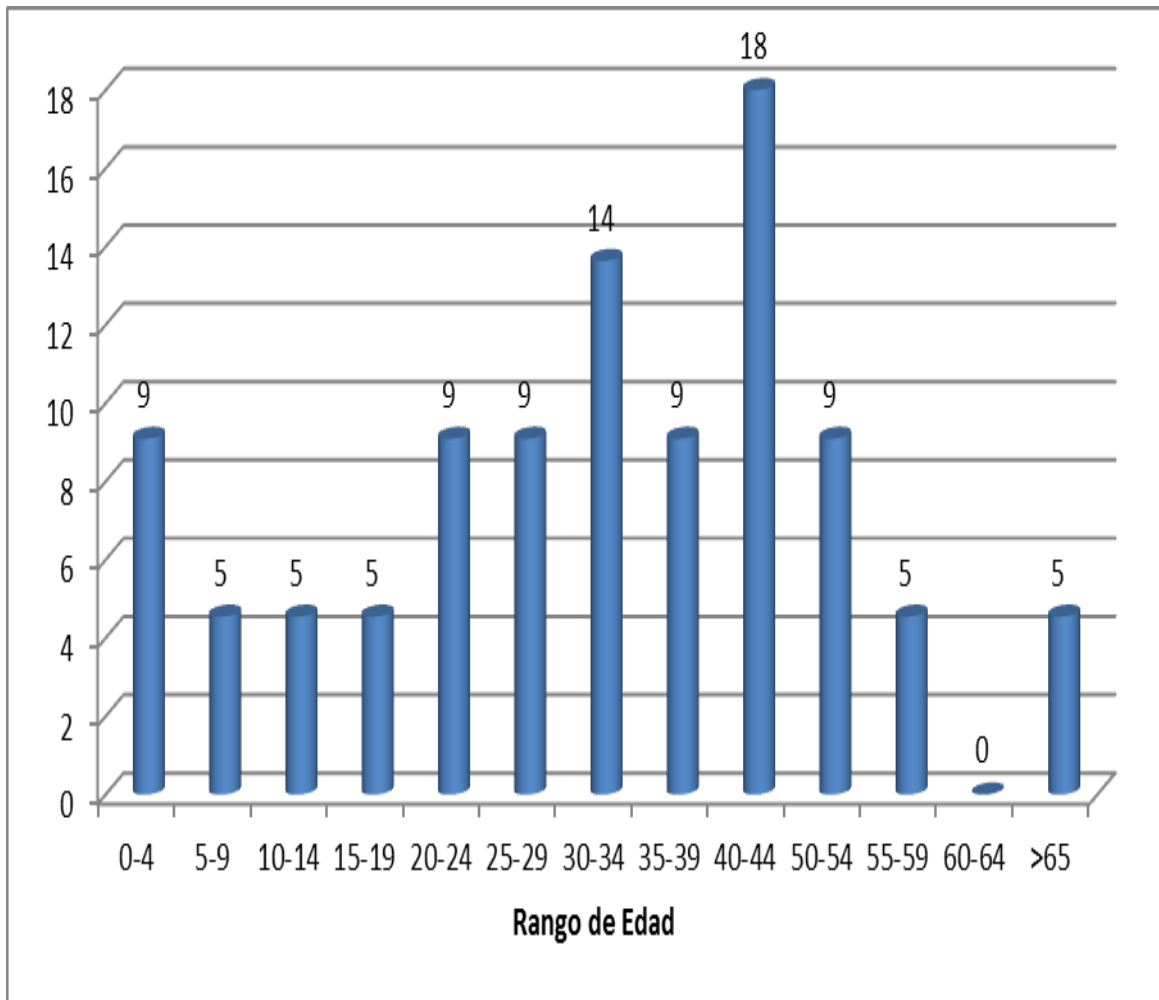

Fuente: SIVIGILA 2015

El 59% de los casos pertenecen al régimen contributivo, El 14% al régimen subsidiado, el 9% fueron reportados como población pobre no afiliada y en el 18% de los casos fueron del régimen excepción. Ver Grafica 10.



Gráfica 10. Comportamiento del CHIKV según Sistema de aseguramiento – Año 2015.

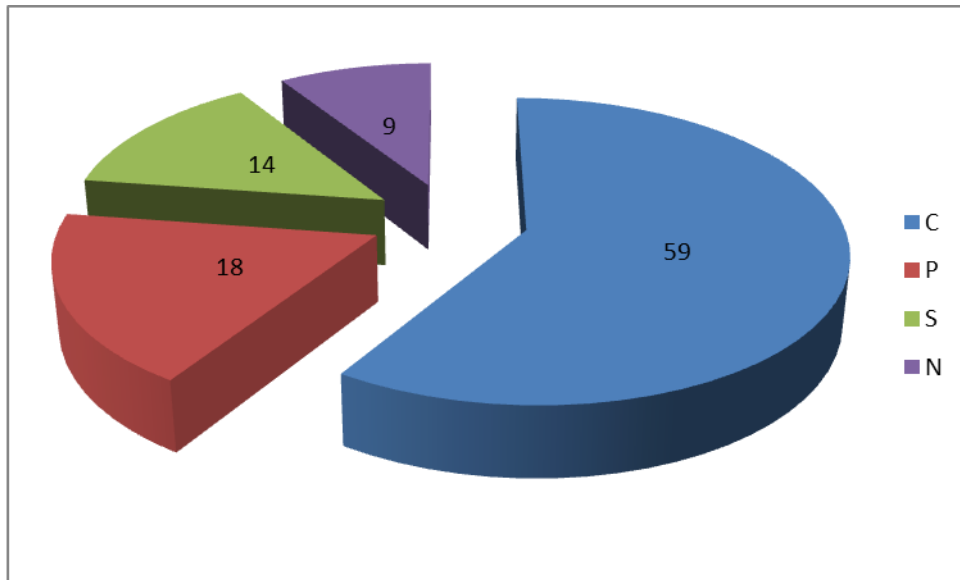

Fuente: SIVIGILA 2015

Los casos ingresados al SIVIGILA de manera colectiva fueron un total de 207 casos los cuales corresponden a las Búsquedas Activas Comunitarias en los barrios Nelson Mandela, san Fernando, el nazareno, Caño de oro, Punta arena, Bocachica, Arroyo Grande, Arroyo de las canoas, Tierra baja, Isla Grande de Rosario, Boquilla, Blasdelezo, Olaya Herrera sector Rafael Núñez y los ingresados de manera colectiva por algunas UPGD.

Del total de casos notificados los grupos de edad más afectados fueron 25 – 29 con un 16%, los de 20-24 años con un 11%, los rangos de edad de 30-34, 45-49 y 50-54 años con un 9%. Ver gráfica 11.



Grafica 11. Comportamiento del CHIKV según grupo de edad – Año 2015

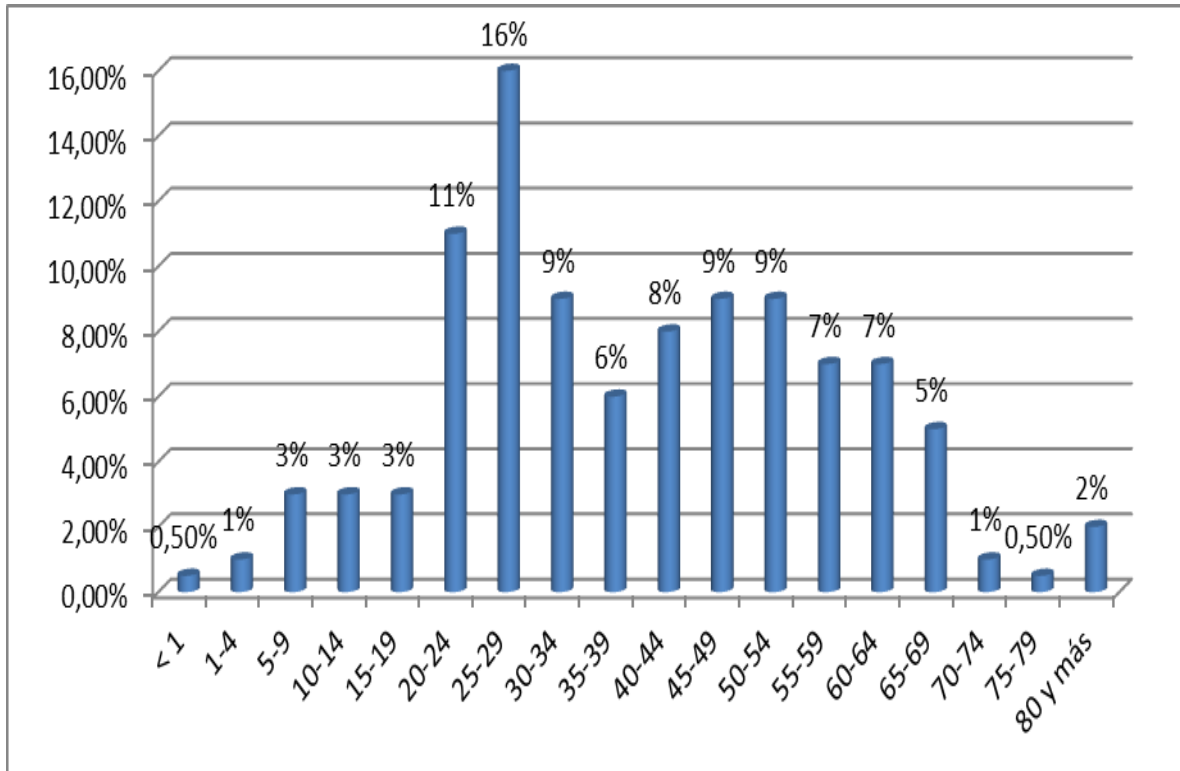

Fuente: SIVIGILA 2015

Teniendo en cuenta la notificación Individual y colectiva del evento CHIKV, se tiene hasta el periodo epidemiológico II un total de 229 casos de Chikungunya para una incidencia de 22.8 x 100.000 habitantes y hasta esta vigencia epidemiológica no se han notificado una muerte asociada con el evento.

Con relación a este evento no podemos realizar comparación con el año inmediatamente anterior, teniendo en cuenta que durante el 2014 se presentó a partir de la semana 36; hasta el periodo epidemiológico II del presente año podemos observar que el comportamiento del evento ha sido fluctuante semana tras semana. Ver. Grafica #12.



Grafica 12. Comportamiento de CHIKV por Semana – 2015.

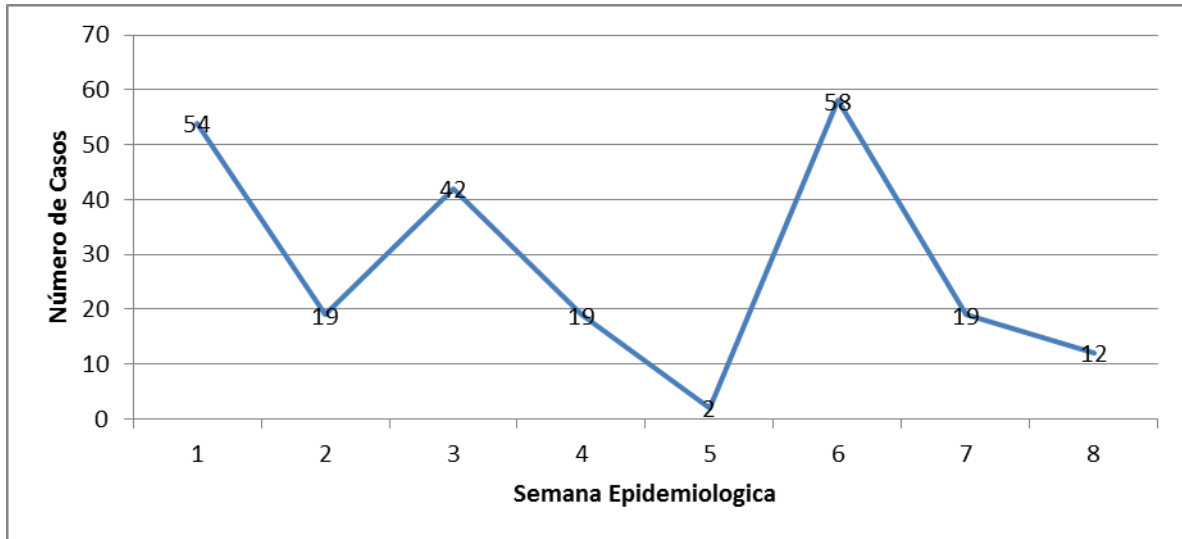

Fuente: SIVIGILA 2015



Alcaldía Mayor de Cartagena de Indias

Distrito Turístico y Cultural

Dirección:
Centro Diagonal 30 No 30-78
Plaza de la Aduana
Cartagena Bolívar

Teléfonos:
6501092 - 6501095
Línea gratuita:
018000965500

LEISHMANIASIS

Durante el año 2015 al periodo epidemiológico número II en el Distrito de Cartagena se Notificaron un total de 5 casos de Leishmaniasis.

Del total de casos notificados el 80% (n=4) corresponde a la clasificación de Leishmaniasis Cutánea y el 20% (n=1) a Leishmaniasis Visceral. Ver Grafica No. 13.

Grafica #13. Comportamiento de Leishmaniasis según su Clasificación - 2015

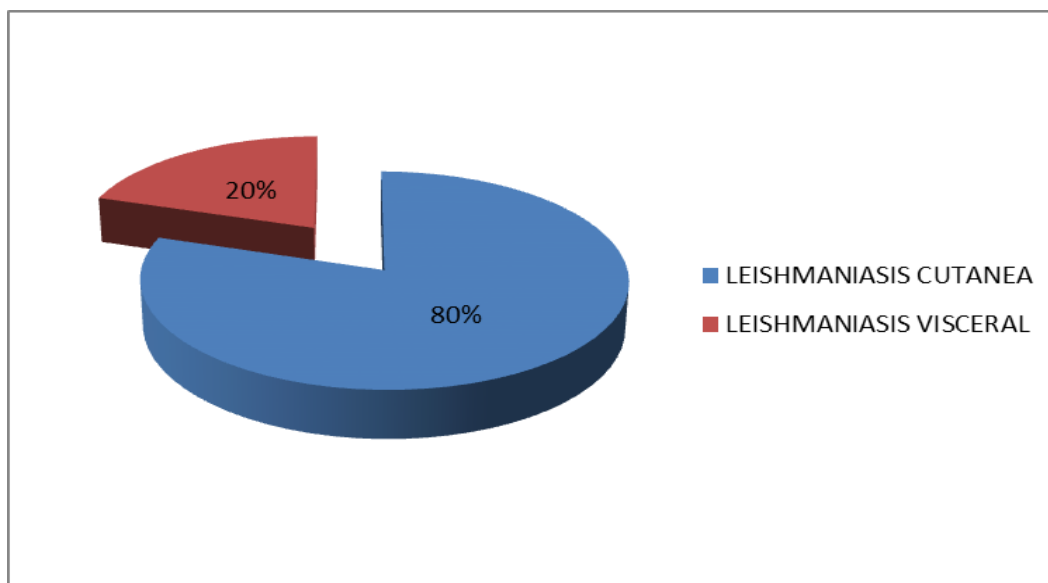

Fuente: SIVIGILA 2015

Teniendo en cuenta la procedencia de los casos se pudo evidenciar que el total de los casos notificados como Leishmaniasis Cutánea (n=4), el 75% (n=3) son pertenecientes a las Fuerzas militares y son provenientes de san José del Guaviare y Nariño

Con respecto a la Leishmaniasis Visceral el Paciente es proveniente del Carmen de Bolívar. Ver grafica #14.



Grafica #14. Comportamiento de la Leishmaniasis según Procedencia

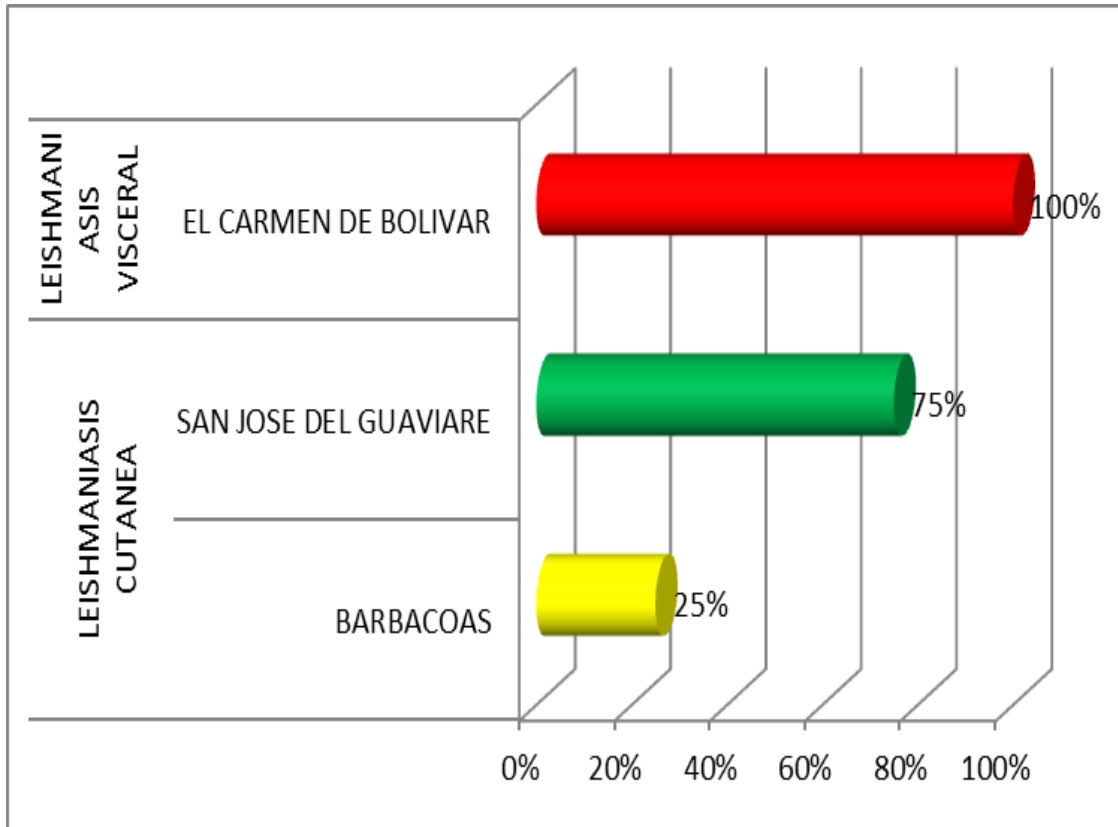

Fuente: SIVIGILA 2015



MALARIA

Durante el año 2015 al periodo epidemiológico número II en el Distrito de Cartagena se Notificaron un total de 3 casos de Malaria.

Del total de casos notificados el 67% (n=2) corresponde a la clasificación de Malaria por vivax, el 33% (n=1) a Malaria por Falciparum. Ver Gráfica No. 15.

Gráfica #15 Comportamiento de Malaria según su Clasificación

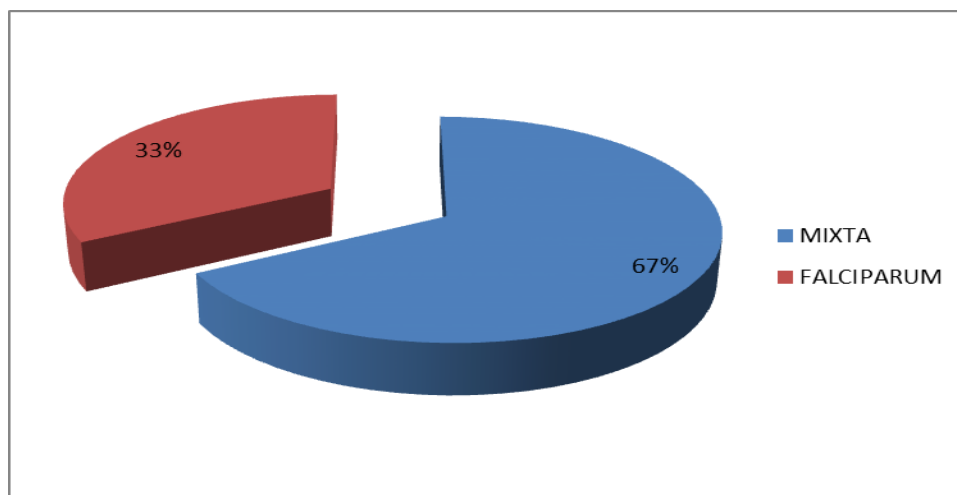

Fuente: SIVIGILA 2015

Teniendo en cuenta la procedencia de los casos se pudo evidenciar que el total de los casos notificados como Malaria por vivax (n=2), el 50% (n=1) tenía como procedencia el municipio de Tiquisio, y el otro 50% (n=1) registran en la notificación como municipio de procedencia Cartagena.

Con referente al caso notificado como Malaria por falciparum (n=1), tiene registrado como municipio de Puerto Carreño Vichada.

Elaboro:
P.U CARLOS GUERRA GUARDO
Vigilancia en Salud Pública - DADIS

