

**COMPORTAMIENTO DE ENFERMEDADES TRANSMITIDAS POR ALIMENTOS (ETA)  
PERIODO EPIDEMIOLOGICO XII, CARTAGENA D, T y C AÑO 2015**

Durante el año 2015 a periodo epidemiológico XII, SE 48 en el Distrito de Cartagena se han Notificado un total de 171 casos de ETA, Se han presentado 22 brotes.

Los brotes de Enfermedades Transmitidas por Alimentos fueron presentados en los siguientes lugares, relacionados en la **Tabla No. 1**.

| Lugar de Ocurrencia                                    | Semana de Ocurrencia | No. Personas Afectadas | Alimento Implicado  | Evento                    |
|--|----------------------|------------------------|---|---------------------------|
| 1-Restaurante La Dulcería                              | 1                    | 2                      | Sanduche (Queso, Lechuga)   | Salami Probable brote ETA |
| 2-Cocteleria La Torre Del Reloj                        | 8                    | 5                      | Camarón   | Probable brote ETA        |
| 3-Playa Blanca Isla Barú<br>Venta ambulante            | 8                    | 4                      | Jaibas  | Probable brote ETA        |
| 4-Hogar Infantil Familiar Los Angelitos                | 8                    | 6                      | Arepita de harina<br>Huevos revueltos<br>Bienestarina con leche         | Probable brote ETA        |
| 5-Comedor De Infantes Puesto Militar<br>Mamonal BIM 12 | 13                   | 19                     | Carne molida, arroz,<br>queso rallado, suero,<br>jugos, agua de panela. | Probable brote ETA        |
| 6-CDI-Pontezuela                                       | 17                   | 22                     | Queso costeño no<br>pasteurizado  | Probable brote ETA        |
| 7-Repostería Elizabeth Díaz Granados                   | 19                   | 7                      | Postre Tres Leches  | Probable brote ETA        |
| 8-Repostería Elizabeth Díaz Granados                   | 19                   | 8                      | Postre Tres Leches  | Probable brote ETA        |
| 9-Repostería Elizabeth Díaz Granados                   | 19                   | 12                     | Postre Tres leches  | Probable brote ETA        |
| 10-Restaurante Taiwán Liang                            | 21                   | 3                      | Arroz chino oriental<br>(camarón ,pollo ,jamón<br>,cerdo)               | Probable brote ETA        |
| 11-Restaurante La Casa de Socorro                      | 23                   | 2                      | Cazuela De Mariscos   | Probable brote ETA        |



Alcaldía Mayor de Cartagena de  
Indias  
Distrito Turístico y  
Cultural

Dirección:  
Centro Diagonal 30 No 30-  
78 Plaza de la Aduana  
Cartagena Bolívar

Teléfonos:  
6501092 - 6501095  
Línea gratuita:  
018000965500

|  |    |    |   |    |              |       |
|--|----|----|---|----|--------------|-------|
| 12-Tienda el Prado                                   | 25 | 7  | Queso Costeño Pasteurizado  | No | Probable ETA | brote |
| 13-Hogar Cano Vásquez                                | 27 | 5  | Queso Criollo Artesanal   |    | Probable ETA | brote |
| 14-Tienda la Laguna                                  | 28 | 2  | Queso Costeño Pasteurizado  | No | Probable ETA | brote |
| 15-Institucion Educativa Santa Ana                   | 28 | 8  | Queso Costeño Pasteurizado  | No | Probable ETA | brote |
| 16-Tienda las Cuatro Esquinas                        | 32 | 2  | Queso Costeño Pasteurizado  | No | Probable ETA | brote |
| 17- Distribuidora Omnisalud                          | 33 | 24 | Bebida malteada (leche de soya, multivitaminico, gurarana, taurina) |    | Probable ETA | brote |
| 18-Tienda la Rebaja                                  | 33 | 2  | Queso Costeño Pasteurizado  | No | Probable ETA | brote |
| 19-Empresa de Vigilancia Fortox                      | 34 | 11 | Cerdo guisado, arroz, espagueti, jugo.                              |    | Probable ETA | brote |
| 20-Empresa de vigilancia Fortox, predios Argos -Barú | 38 | 6  | Agua almacenada en tanques  |    | probable ETA | brote |
| 21-Hogar Blandón Díaz                                | 39 | 3  | Queso Costeño no pasteurizada                                       |    | Probable ETA | brote |
| 22- Hogar Revollo Girado                             | 43 | 3  | Chicha de arroz casera  |    | probable ETA | brote |

Fuente: SIVIGILA 2015.

De los 22 probables brotes ETA presentados; el número de afectados en total fue de 163 casos, este valor incluye los notificados por las UPGD y la búsqueda de caso que resultaron afectados en el brote. Según el comportamiento vemos que van en aumento, se interpreta como el fortalecimiento en la notificación del mismo a través de las diferentes acciones tomadas por el Departamento Administrativo Distrital De Salud.



Alcaldía Mayor de Cartagena de  
Indias  
Distrito Turístico y  
Cultural

Dirección:  
Centro Diagonal 30 No 30-  
78 Plaza de la Aduana  
Cartagena Bolívar

Teléfonos:  
6501092 - 6501095  
Línea gratuita:  
018000965500

Teniendo en cuenta el comportamiento del evento ETA según el rango de edad durante el año 2015, se evidencia que el grupo etáreo más afectado fue el de 1 a 4 años con un 21% (n=36) seguido del grupo de 15 a 19 años con un 13% (n=22), le sigue el grupo de 20 a 24 con un 12%(n=21),seguido de 5 a 9 años con 11% (n=18),seguido del grupo 30 a 34 con un 9%(n=16) de casos y así respectivamente . **Ver tabla 2.**

**Tabla 2. Comportamiento del Evento ETA según edad – Año 2015**

| No. | Grupo de Edad | Número de casos | Frecuencia Relativa |
|-----|---------------|-----------------|---------------------|
| 1   | 1- 4 años     | 36              | 21%                 |
| 2   | 5 - 9 años    | 18              | 11%                 |
| 3   | 10 - 14 años  | 8               | 5%                  |
| 4   | 15 - 19 años  | 22              | 13%                 |
| 5   | 20 - 24 años  | 21              | 12%                 |
| 6   | 25 - 29 años  | 15              | 9%                  |
| 7   | 30 - 34 años  | 16              | 9%                  |
| 8   | 35 - 39 años  | 11              | 6%                  |
| 9   | 40 - 44 años  | 8               | 5%                  |
| 10  | 45 - 49 años  | 6               | 4%                  |
| 11  | 50 - 54 años  | 2               | 1%                  |
| 12  | 55 - 59 años  | 2               | 1%                  |
| 13  | 60 - 64 años  | 0               | 0%                  |
| 14  | >65 años      | 6               | 3%                  |
|     | <b>TOTAL</b>  | <b>171</b>      | <b>100%</b>         |

Fuente: SIVIGILA 2015.

Teniendo en cuenta el comportamiento según género, en los casos de ETAS el sexo más afectado fue el Masculino con un 62 % (n=106); mientras que el género femenino fue de un 38% (n=65) de casos. **Ver grafica 1.**



Alcaldía Mayor de Cartagena de  
Indias

Distrito Turístico y  
Cultural

Dirección:  
Centro Diagonal 30 No 30-  
78 Plaza de la Aduana  
Cartagena Bolívar

Teléfonos:  
6501092 - 6501095  
Línea gratuita:  
018000965500

**Grafica 1. Comportamiento de las ETAS según género – Año 2015**

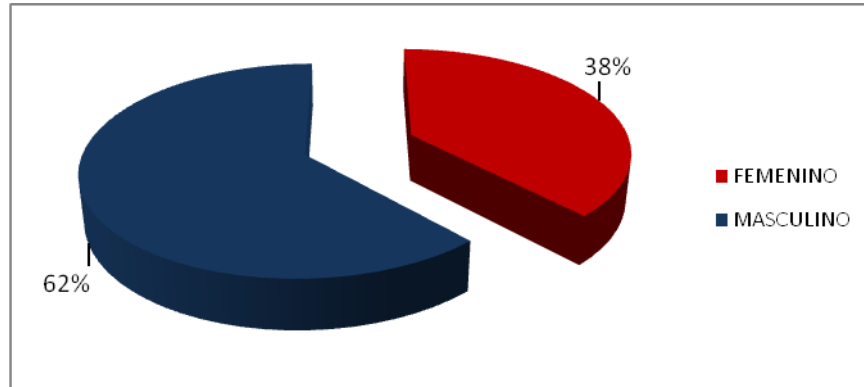

FUENTE: SIVIGILA 2015.

Al revisar el comportamiento de casos de ETA según localidad de residencia, se observa que la localidad Histórica y del Caribe Norte con un 55%(n=95) fue donde se registro el mayor número de casos, seguido de la Virgen y Turística con un 30 % (n=56) de casos y por último la Localidad Industrial y de la bahia con un 15% (n=20)de casos. **Ver Grafica No 2.**



Alcaldía Mayor de Cartagena de  
Indias

Distrito Turístico y  
Cultural

Dirección:  
Centro Diagonal 30 No 30-  
78 Plaza de la Aduana  
Cartagena Bolívar

Teléfonos:  
6501092 - 6501095  
Línea gratuita:  
018000965500

**Grafica 2. Comportamiento de ETA según Localidad - Año 2015**

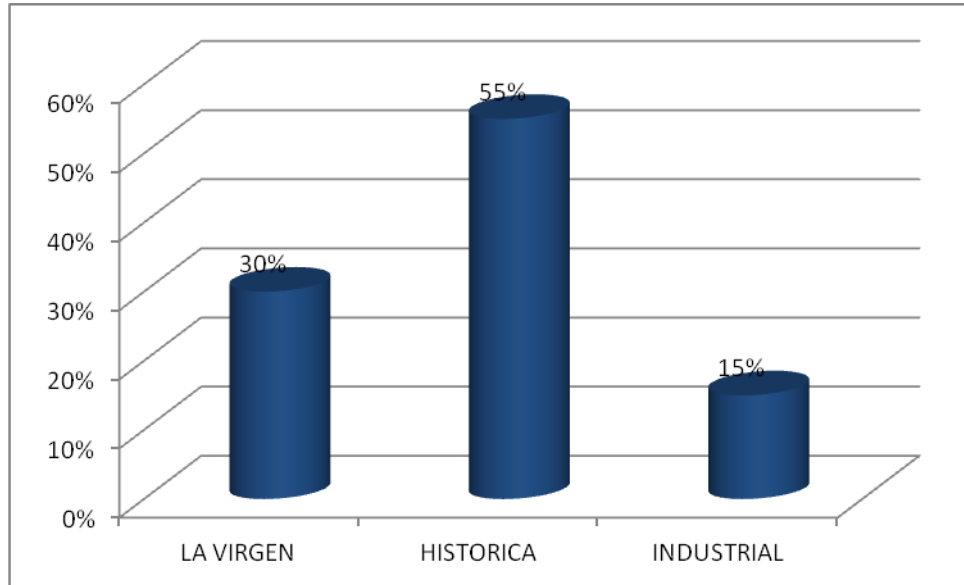

Fuente: SIVIGILA 2015.

Revisando el comportamiento epidemiológico del evento hasta el XII periodo Epidemiológico durante el año 2015, se evidencian un pico notable durante la SE 1 , SE 2, SE 8 , SE 13, SE 17 , SE 19, SE 20, SE 23, SE 25 , SE 27 y SE 28, SE 32 ,SE 33(2) y SE 34 ,SE 38 , SE 39,SE 43 que corresponden a los brotes presentados en el distrito.

**Ver grafica 3.**



Alcaldía Mayor de Cartagena de  
Indias

Distrito Turístico y  
Cultural

Dirección:  
Centro Diagonal 30 No 30-  
78 Plaza de la Aduana  
Cartagena Bolívar

Teléfonos:  
6501092 - 6501095  
Línea gratuita:  
018000965500

**Gráfica 3. Comportamiento de ETAS - Año 2015**

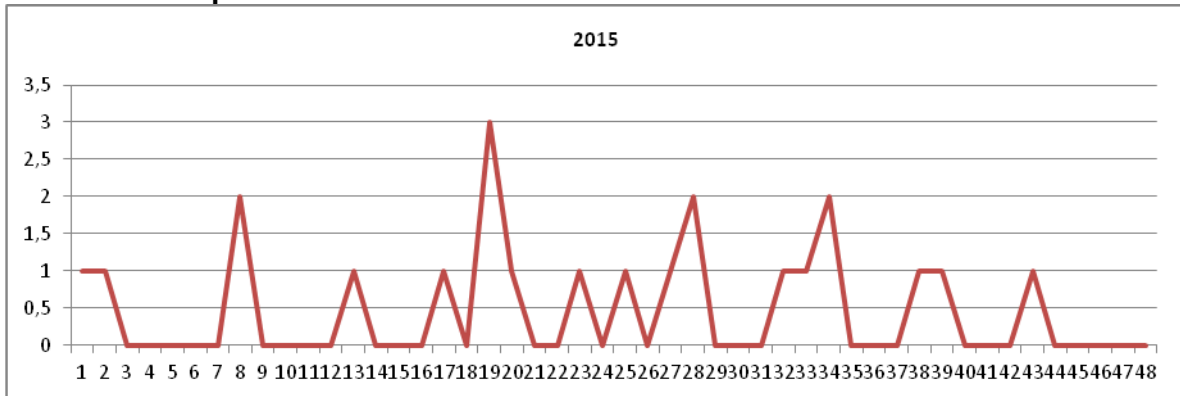

Fuente: SIVIGILA 2015

### COMPORTAMIENTO DE FIEBRE TIFOIDEA Y PARATIFOIDEA A PERIODO EPIDEMIOLOGICO XII, CARTAGENA D,T y AÑO 2015

Durante el año 2015 a periodo epidemiológico XII, SE 48 en el Distrito de Cartagena se han notificado tres casos de Fiebre Tifoidea, no se han presentado brotes.

A cada caso se le realizaron las acciones correspondientes a través de los suscritos profesionales de la Dirección Operativa De Salud Publica del DADIS de acuerdo a los lineamientos, investigación epidemiológica de campo, seguimiento al cumplimiento del tratamiento, coprocultivos de control y estudio por laboratorio a contactos, además de los factores ambientales.

**Elaboró: Fabiola Navarro Bohórquez**  
**P.U- Vigilancia Salud Publica-DADIS**



Alcaldía Mayor de Cartagena de  
Indias

Distrito Turístico y  
Cultural

Dirección:  
Centro Diagonal 30 No 30-  
78 Plaza de la Aduana  
Cartagena Bolívar

Teléfonos:  
6501092 - 6501095  
Línea gratuita:  
018000965500