

INFORME DE EVENTO



ENFERMEDAD DIARREICA AGUDA (EDA)

Semana epidemiológica 1 a 24 Cartagena, 2024



26.285

No. de casos

¿Cómo se comporta el evento?

Comparado con el mismo periodo de 2023



25%

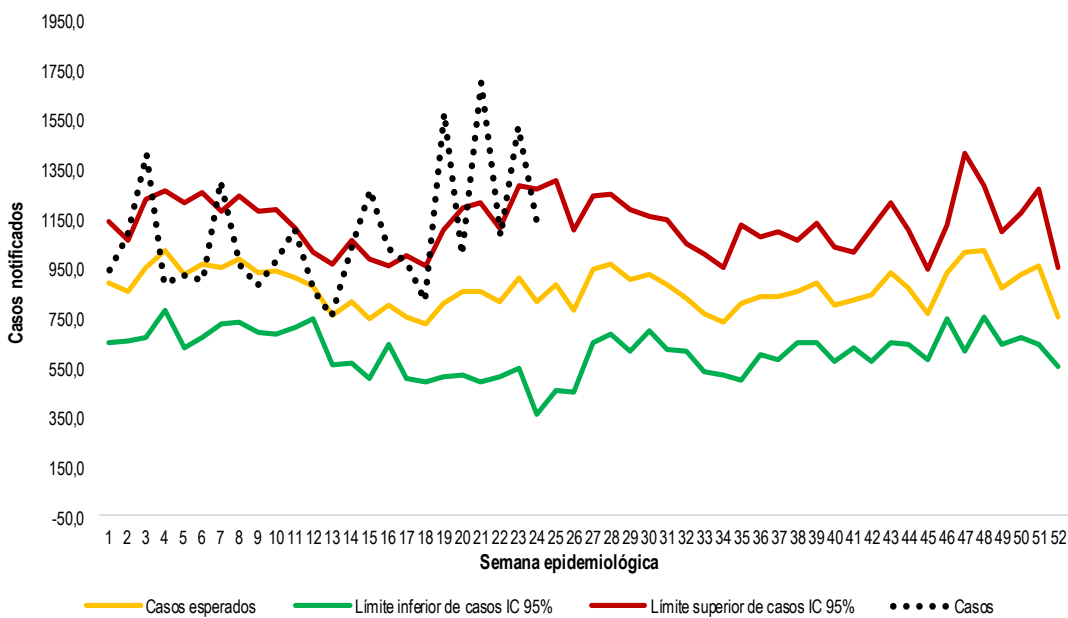

Indicadores

Comportamiento notificación de EDA

Morbilidad por EDA por 1.000 habitantes

>>> **24,8**

Evento	Acumulado 2024	Esperado	Observado	Situación
Morbilidad por EDA	26285	4039	5448	Incremento

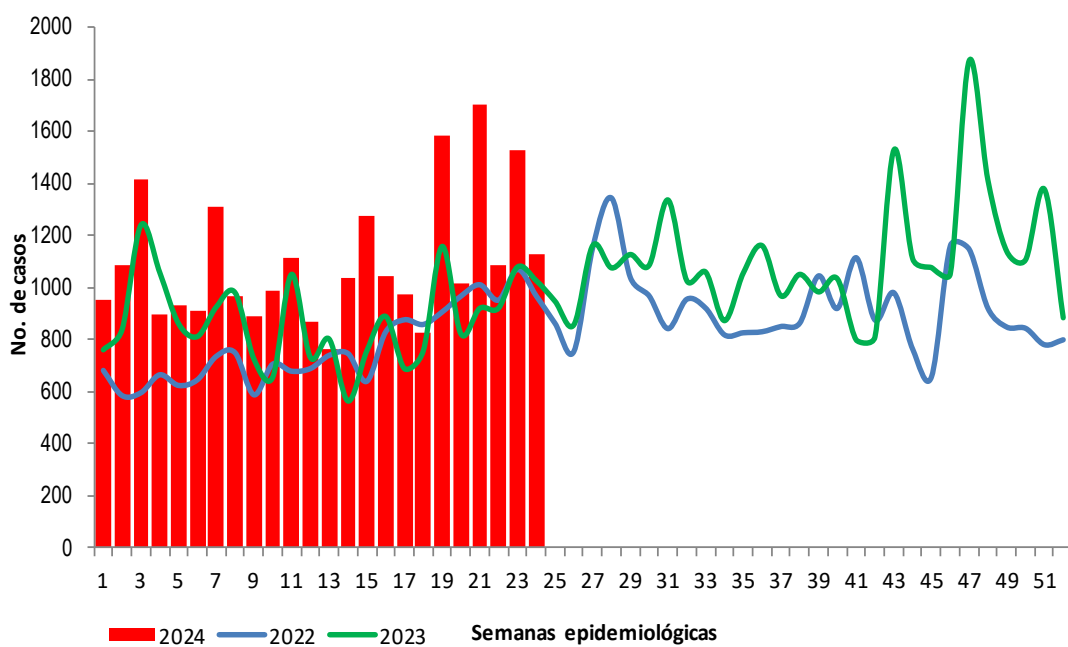

Comportamiento Variables de interés



Masculino

46,5%

12.226 Casos



Femenino

53,5%

14.059 Casos



Hospitalizados

1,6%

416 Casos



Consulta ambulatoria

98,4%

25.869 Casos

Casos de morbilidad por EDA, según grupos de edad

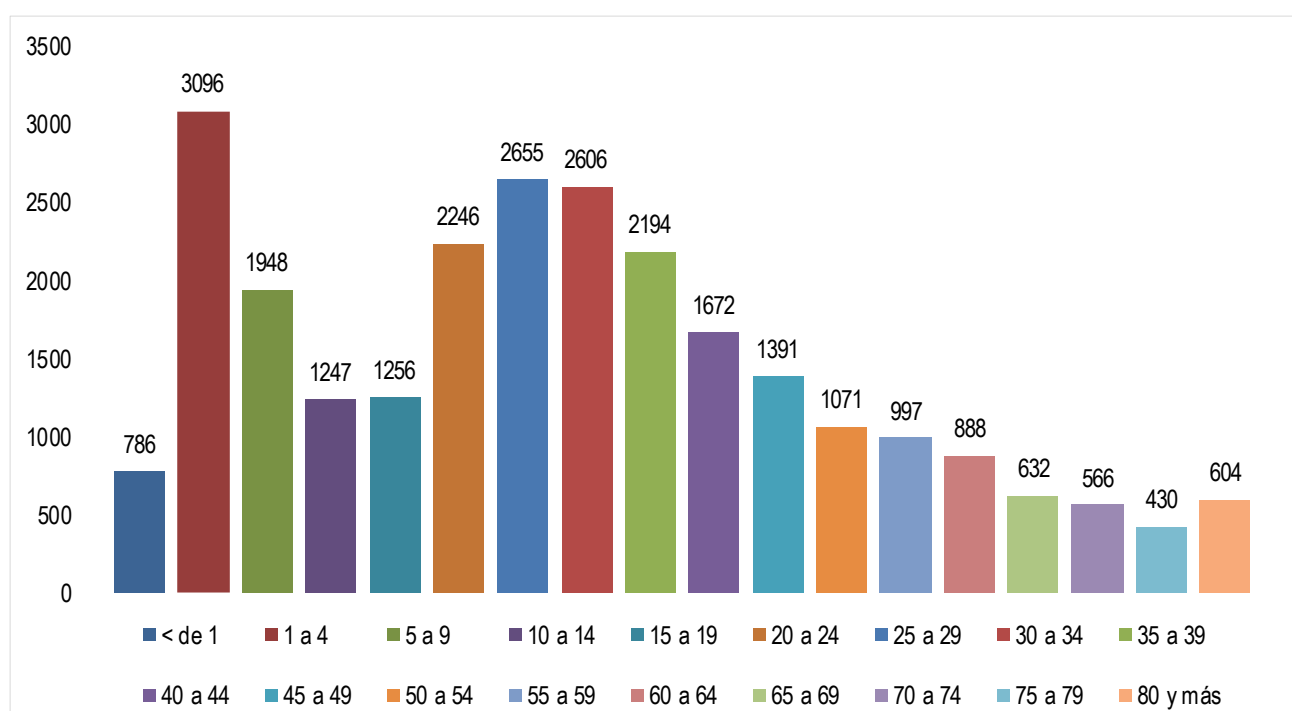

Fuente. Sistema de Vigilancia en Salud Pública - SIVIGILA.



DADXS



ENFERMEDAD DIARREICA AGUDA (EDA)

Semana epidemiológica 1 a 24 Cartagena, 2024



26.285

No. de casos

Proporción e incidencia de Morbilidad por EDA por 1000 habitantes, según principales UPGD notificadoras

UPGD que notifica	Número de casos	%	Incidencia * 1.000 hab.
VIRREY SOLIS IPS SA CLINICA DIVINA PROVIDENCIA	2425	9,2%	2,3
IPS SALUD DEL CARIBE SA	1577	6,0%	1,5
BIENESTAR IPS SEDE SANTA LUCIA	1478	5,6%	1,4
CLINICA BLAS DE LEZO SA	1356	5,2%	1,3
EPS SANITAS CENTRO MEDICO PROVIDENCIA SA	1343	5,1%	1,3
CENTRO DE SALUD CON CAMA LA ESPERANZA	1171	4,5%	1,1
CENTRO DE SALUD NUEVO BOSQUE	907	3,5%	0,9
CENTROMEDICO CRECER LTDA CONSULTA EXTERNA	890	3,4%	0,8
CENTROS MEDICOS COLSANITAS SAS PIE DE LA POPA	851	3,2%	0,8
CENTRO HOSPITALARIO SERENA DEL MAR SA	824	3,1%	0,8
HOSPITAL NAVAL DE CARTAGENA	667	2,5%	0,6
IPS DELTA CARTAGENA SAS	632	2,4%	0,6

Fuente. Sistema de Vigilancia en Salud Pública - SIVIGILA, DANE.

Variación porcentual de casos y tasa de incidencia de EDA por año

Año	Casos	Var. de casos frente al año anterior	Tasa de incidencia por 100 mil hab.
2020	20.826	26,2%	20,5
2021	16.192	62,3%	15,7
2022	18.447	42,5%	17,7
2023	21.021	25,0%	20,0
2024	26.285	-	24,8

UPGD notificadoras

81% Del total de UPGD **181**

146 UPGD

26.285 Casos

Ficha Técnica: Este informe corresponde a la información notificada al Sivigila durante la vigencia 2024. Las variables de estudio incluyeron las definidas en la ficha de datos colectivos código 998. El plan de análisis incluyó la descripción de los casos por sexo, tipo de consulta, grupo de edad y UPGD notificadora, para el análisis de indicadores de la vigilancia.

La tasa de incidencia se calculó con base en la notificación de casos de las UPGD, sobre el total de la población del distrito de Cartagena, en el periodo referido. El canal endémico se realizó con la metodología de Bortman con los datos de la morbilidad por enfermedad diarreica aguda mediante el cálculo de la media geométrica de los años 2017 a 2024 y el intervalo de confianza.

Los comportamientos inusuales se definieron mediante la metodología Morbidity and Mortality Weekly Report (MMWR), comparando el valor observado con el valor esperado, teniendo en cuenta un histórico de cinco años (2017 al 2023 exceptuando el año 2020 y 2021, teniendo en cuenta que en esa vigencia se presentó una notificación atípica del evento). El análisis de los casos de morbilidad por enfermedad diarreica aguda (EDA) se realizó previa revisión y depuración de la base de datos.

Análisis del evento: El comportamiento epidemiológico de la enfermedad diarreica aguda a semana epidemiológica 24 del año 2024 en el Distrito de Cartagena, presenta una notificación de 26285 casos, en el mismo periodo del año 2023 se notificaron 21021 casos y para el año 2022 se notificaron 18447 casos. Si comparamos la notificación del evento con el año anterior aumentó en un 25,0 %; las semanas que más casos han notificado fue la 21 (n= 1705) y 19 (n=1586).

La tasa de incidencia en el distrito de Cartagena 2024 a semana epidemiológica 24 del año 2024 es de 20,0 casos por cada 1.000 habitantes. De acuerdo con el comportamiento según sexo, se observa que el sexo femenino es quien registra el mayor número de casos con un 53,5 % (n=14059); al sexo masculino le correspondió un porcentaje de 46,5 % (n=12226).

De la misma manera podemos observar que la morbilidad por Enfermedad diarreica aguda (EDA), teniendo en cuenta los grupos de edad, el más afectado fue el comprendido de 1 a 4 años con un 11,7 % (n=3096), seguido del grupo de 25 a 29 con un 10,1 % (n=2655), le sigue los grupos de 30 a 34 años con un 9,9 % (n=2606).

Analizando el comportamiento del evento morbilidad por Enfermedad diarreica aguda (EDA) por UPGD se puede observar que a semana epidemiológica 24 del año 2024 quien ha notificado más casos ha sido Virrey Solís IPS SA Clínica Divina Providencia con un 9,2 % (n= 2425), le sigue IPS Salud Del Caribe SA con un 6,0 % (n=1577), Bienestar IPS Sede Santa Lucía, siguiendo con un 5,6 % (n=1478). De acuerdo con el comportamiento según servicios de atención se observa que el servicio ambulatorio registra el mayor número de casos con un 98,4 % (n = 25.869); mientras que el servicio de hospitalización un porcentaje de 1,6 % (n = 416). El 79 % (n=143) del total de las UPGD del Distrito de Cartagena (n=181) han notificados casos de morbilidad por EDA.

PROGRAMA DE VIGILANCIA EN SALUD PÚBLICA DEPARTAMENTO ADMINISTRATIVO DISTRITAL DE SALUD DADIS

ALEX ALBERTO TEJADA NÚÑEZ
Director DADIS

MÓNICA JURADO MÁRQUEZ
Directora Operativa

EVA MASIEL PÉREZ TORRES
Líder Programa de Vigilancia en Salud Pública

Elaborado por
TATIANA PAOLA SÁNCHEZ TRUCCO
Contratista, Referente Morbilidad por EDA

