

# INFORME DE EVENTO



# ENFERMEDAD DIARREICA AGUDA (EDA)

Semana epidemiológica 1 a 25 Cartagena, 2024



**27.560**

No. de casos

¿Cómo se comporta el evento?

Comparado con el mismo periodo de 2023



**25%**

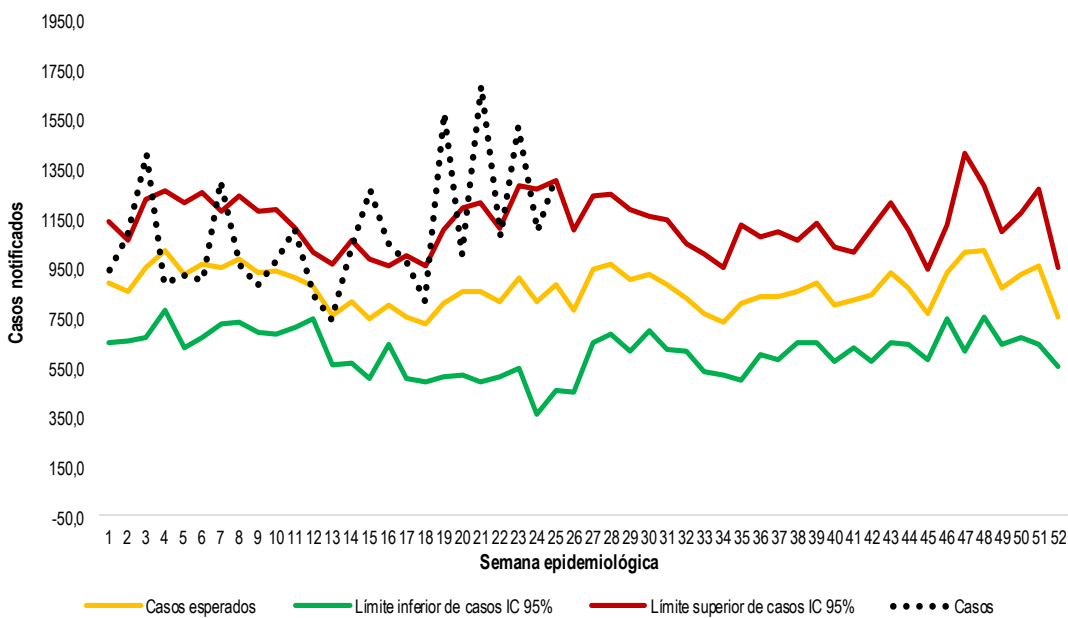

## Indicadores

## Comportamiento notificación de EDA

Morbilidad por EDA por 1.000 habitantes

>>> **26,0**

Evento	Acumulado 2024	Esperado	Observado	Situación
Morbilidad por EDA	27560	4218	5047	Estable

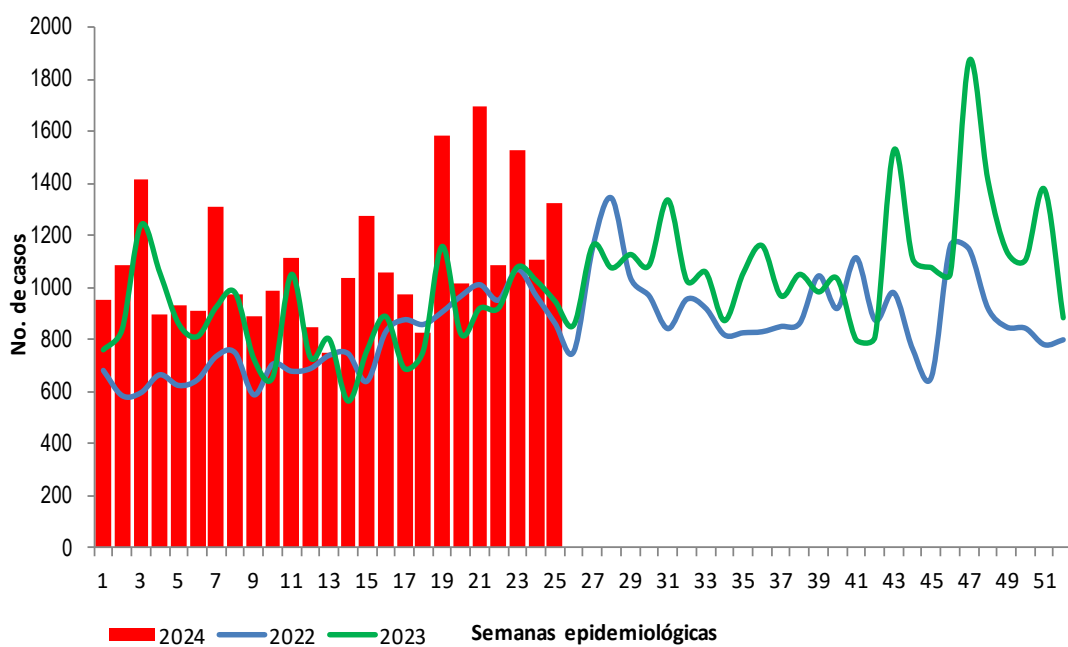

## Comportamiento Variables de interés



Masculino

**46,7%**

12.884 Casos



Femenino

**53,3%**

14.676 Casos



Hospitalizados

**1,6%**

449 Casos



Consulta ambulatoria

**98,4%**

27.111 Casos

## Casos de morbilidad por EDA, según grupos de edad

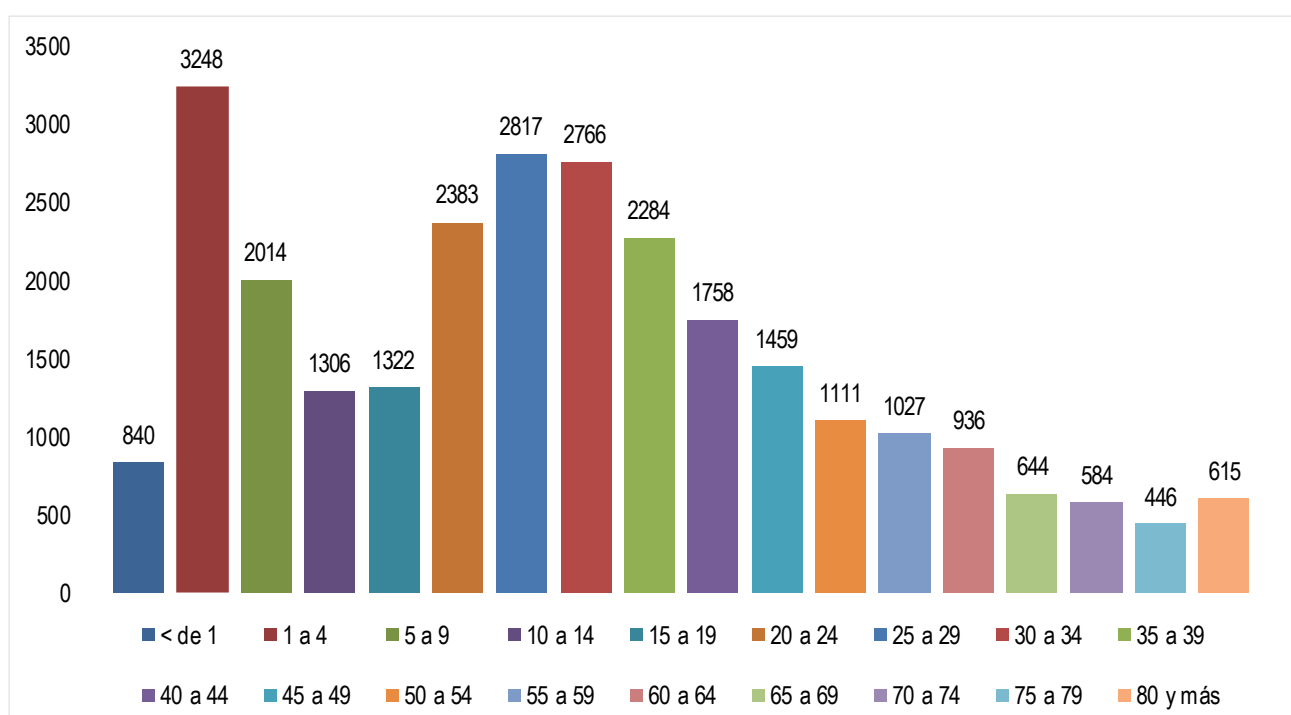

Fuente. Sistema de Vigilancia en Salud Pública - SIVIGILA.



**DADXS**



# ENFERMEDAD DIARREICA AGUDA (EDA)

Semana epidemiológica 1 a 25 Cartagena, 2024



**27.560**

No. de casos

**Proporción e incidencia de Morbilidad por EDA por 1000 habitantes, según principales UPGD notificadoras**

UPGD que notifica	Número de casos	%	Incidencia * 1.000 hab.
VIRREY SOLIS IPS SA CLINICA DIVINA PROVIDENCIA	2510	9,1%	2,4
IPS SALUD DEL CARIBE SA	1653	6,0%	1,6
BIENESTAR IPS SEDE SANTA LUCIA	1496	5,4%	1,4
EPS SANITAS CENTRO MEDICO PROVIDENCIA SA	1450	5,3%	1,4
CLINICA BLAS DE LEZO SA	1403	5,1%	1,3
CENTRO DE SALUD CON CAMA LA ESPERANZA	1171	4,2%	1,1
CENTRO DE SALUD NUEVO BOSQUE	925	3,4%	0,9
CENTROMEDICO CRECER LTDA CONSULTA EXTERNA	891	3,2%	0,8
CENTROS MEDICOS COLSANITAS SAS PIE DE LA POPA	882	3,2%	0,8
CENTRO HOSPITALARIO SERENA DEL MAR SA	877	3,2%	0,8
HOSPITAL NAVAL DE CARTAGENA	702	2,5%	0,7
IPS DELTA CARTAGENA SAS	686	2,5%	0,6

Fuente. Sistema de Vigilancia en Salud Pública - SIVIGILA, DANE.

## Variación porcentual de casos y tasa de incidencia de EDA por año

## UPGD notificadoras

Año	Casos	Var. de casos frente al año anterior	Tasa de incidencia por 100 mil hab.
2020	21.402	28,8%	21,0
2021	16.607	66,0%	16,1
2022	19.307	42,7%	18,5
2023	21.968	25,5%	20,9
2024	27.560	-	26,0

**81%**

**Del total de UPGD 181**

**146 UPGD**

**27.560 Casos**

**Ficha Técnica:** Este informe corresponde a la información notificada al Sivigila durante la vigencia 2024. Las variables de estudio incluyeron las definidas en la ficha de datos colectivos código 998. El plan de análisis incluyó la descripción de los casos por sexo, tipo de consulta, grupo de edad y UPGD notificadora, para el análisis de indicadores de la vigilancia.

La tasa de incidencia se calculó con base en la notificación de casos de las UPGD, sobre el total de la población del distrito de Cartagena, en el periodo referido.

El canal endémico se realizó con la metodología de Bortman con los datos de la morbilidad por enfermedad diarreica aguda mediante el cálculo de la media geométrica de los años 2017 a 2024 y el intervalo de confianza.

Los comportamientos inusuales se definieron mediante la metodología Morbidity and Mortality Weekly Report (MMWR), comparando el valor observado con el valor esperado, teniendo en cuenta un histórico de cinco años (2017 al 2023 exceptuando el año 2020 y 2021, teniendo en cuenta que en esa vigencia se presentó una notificación atípica del evento).

El análisis de los casos de morbilidad por enfermedad diarreica aguda (EDA) se realizó previa revisión y depuración de la base de datos.

**Análisis del evento:** El comportamiento epidemiológico de la enfermedad diarreica aguda a semana epidemiológica 25 del año 2024 en el Distrito de Cartagena, presenta una notificación de 27560 casos, en el mismo periodo del año 2023 se notificaron 21968 casos y para el año 2022 se notificaron 19307 casos.

Si comparamos la notificación del evento con el año anterior aumentó en un 25,5%; las semanas que más casos han notificado fue la 21 (n= 1697) y 19 (n=1586).

La tasa de incidencia en el distrito de Cartagena 2024 a semana epidemiológica 25 del año 2024 es de 26,0 casos por cada 1.000 habitantes.

De acuerdo con el comportamiento según sexo, se observa que el sexo femenino es quien registra el mayor número de casos con un 53,3 % (n=14676); al sexo masculino le correspondió un porcentaje de 46,7 % (n=12884).

De la misma manera podemos observar que la morbilidad por Enfermedad diarreica aguda (EDA), teniendo en cuenta los grupos de edad, el más afectado fue el comprendido de 1 a 4 años con un 11,7 % (n=3248), seguido del grupo de 25 a 29 con un 10,2 % (n=2817), le sigue los grupos de 30 a 34 años con un 10,0 % (n=2766).

Analizando el comportamiento del evento morbilidad por Enfermedad diarreica aguda (EDA) por UPGD se puede observar que a semana epidemiológica 25 del año 2024 quien ha notificado más casos ha sido Virrey Solis IPS SA Clínica Divina Providencia con un 9,1 % (n= 2510), le sigue IPS Salud Del Caribe SA con un 6,0 % (n=1653), Bienestar IPS Sede Santa Lucia, siguiendo con un 5,4 % (n=1496).

De acuerdo con el comportamiento según servicios de atención se observa que el servicio ambulatorio registra el mayor número de casos con un 98,4 % (n = 27111); mientras que el servicio de hospitalización un porcentaje de 1,6 % (n = 449). El 81 % (n=146) del total de las UPGD del Distrito de Cartagena (n=181) han notificados casos de morbilidad por EDA.

## PROGRAMA DE VIGILANCIA EN SALUD PÚBLICA DEPARTAMENTO ADMINISTRATIVO DISTRITAL DE SALUD DADIS



**ALEX ALBERTO TEJADA NÚÑEZ**  
Director DADIS

**MÓNICA JURADO MÁRQUEZ**  
Directora Operativa

**EVA MASIEL PÉREZ TORRES**  
Líder Programa de Vigilancia en Salud Pública



Elaborado por  
**TATIANA PAOLA SÁNCHEZ TRUCCO**  
Contratista, Referente Morbilidad por EDA