

# INFORME DE EVENTO



# ENFERMEDAD DIARREICA AGUDA (EDA)

Semana epidemiológica 1 a 36 Cartagena, 2024



**40.691**

No. de casos

¿Cómo se comporta el evento?

Comparado con el mismo periodo de 2023



**20%**

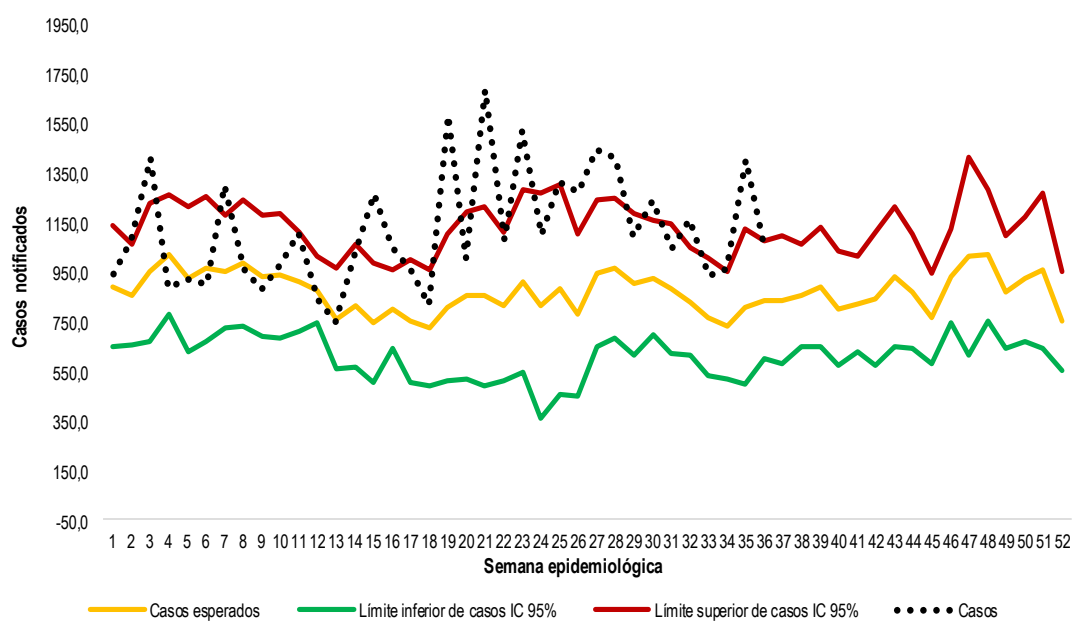

## Indicadores

## Comportamiento notificación de EDA

Morbilidad por EDA por 1.000 habitantes

>>> **38,4**

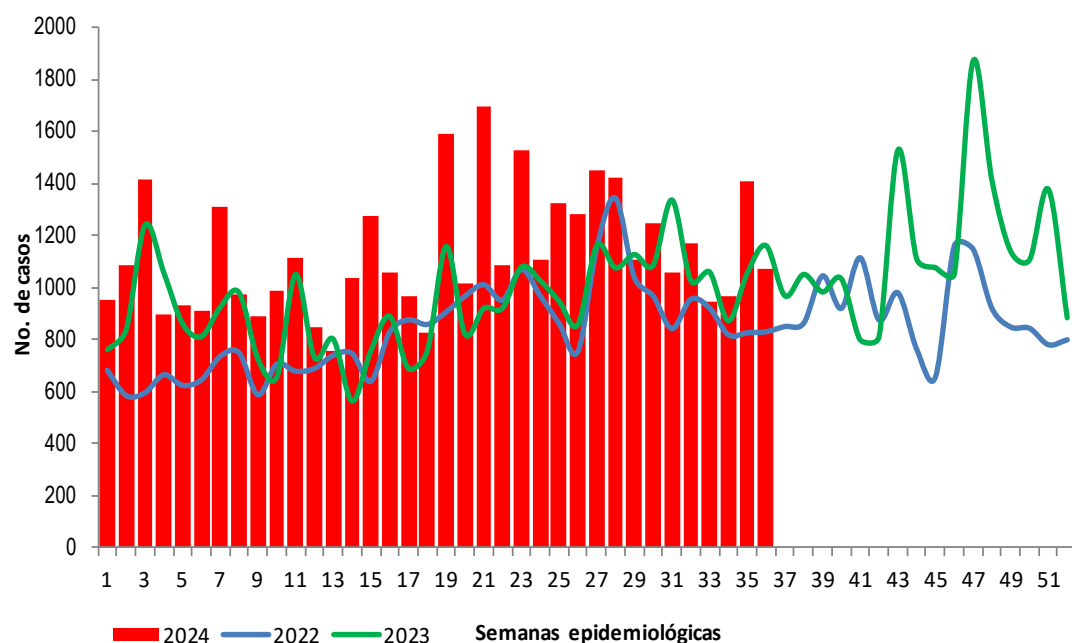

Evento	Acumulado 2024	Esperado	Observado	Situación
Morbilidad por EDA	40691	4115	4398	INCREMENTO

## Comportamiento Variables de interés



Masculino

**47,2%**

19.210 Casos



Femenino

**52,8%**

21.481 Casos



Hospitalizados

**2,1%**

843 Casos



Consulta ambulatoria

**97,9%**

39.848 Casos

## Casos de morbilidad por EDA, según grupos de edad

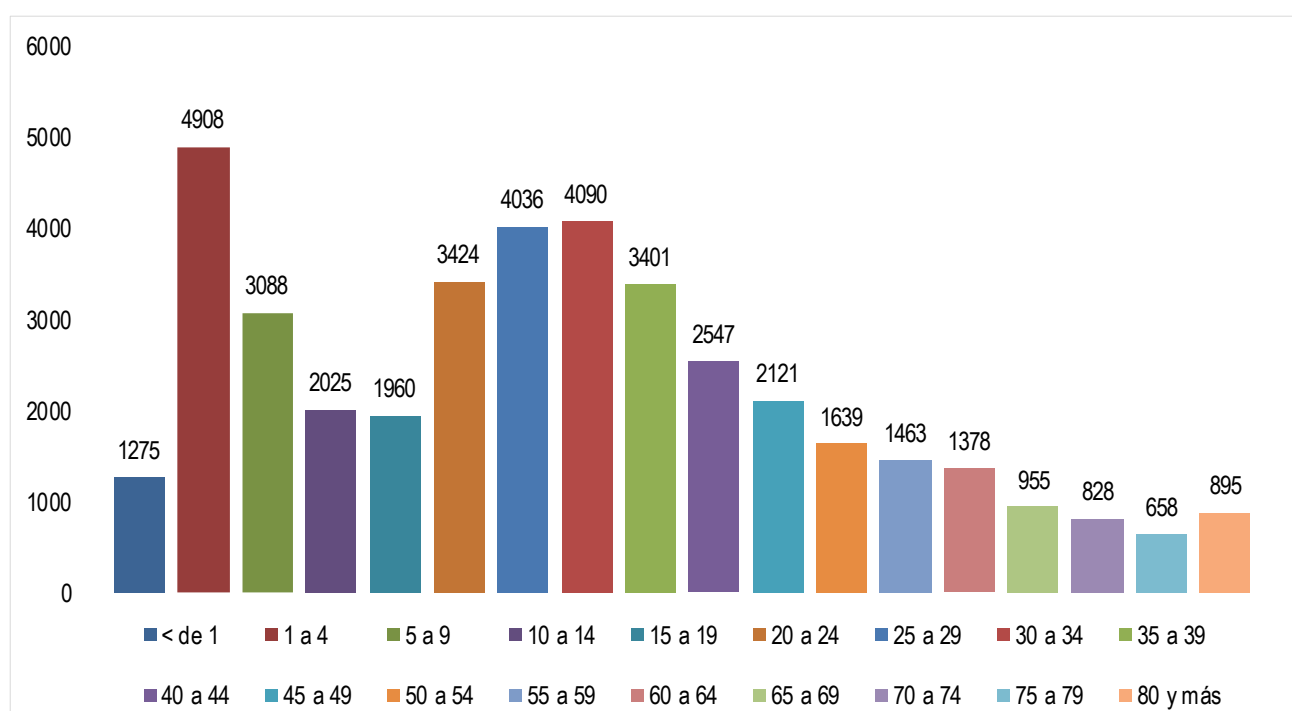

Fuente. Sistema de Vigilancia en Salud Pública - SIVIGILA.



**DADXS**



# ENFERMEDAD DIARREICA AGUDA (EDA)

Semana epidemiológica 1 a 36 Cartagena, 2024



**40.691**

No. de casos

## Proporción e incidencia de Morbilidad por EDA por 1000 habitantes, según principales UPGD notificadoras

UPGD que notifica	Número de casos	%	Incidencia * 1.000 hab.
VIRREY SOLIS IPS SA CLINICA DIVINA PROVIDENCIA	3236	8,0%	3,1
IPS SALUD DEL CARIBE SA	2394	5,9%	2,3
EPS SANITAS CENTRO MEDICO PROVIDENCIA SA	2095	5,1%	2,0
CLINICA BLAS DE LEZO SA	1997	4,9%	1,9
CENTRO DE SALUD CON CAMA LA ESPERANZA	1691	4,2%	1,6
BIENESTAR IPS SEDE SANTA LUCIA	1612	4,0%	1,5
CENTROMEDICO CRECER LTDA CONSULTA EXTERNA	1518	3,7%	1,4
CENTRO DE SALUD NUEVO BOSQUE	1460	3,6%	1,4
CENTRO HOSPITALARIO SERENA DEL MAR SA	1311	3,2%	1,2
CENTROS MEDICOS COLSANITAS SAS PIE DE LA POPA	1308	3,2%	1,2
IPS DELTA CARTAGENA SAS	1250	3,1%	1,2
HOSPITAL NAVAL DE CARTAGENA	1094	2,7%	1,0

Fuente. Sistema de Vigilancia en Salud Pública - SIVIGILA, DANE.

### Variación porcentual de casos y tasa de incidencia de EDA por año

Año	Casos	Var. de casos frente al año anterior	Tasa de incidencia por 100 mil hab.
2020	27.946	45,6%	27,5
2021	22.266	82,7%	21,6
2022	29.736	36,8%	28,5
2023	33.779	20,5%	32,1
2024	40.691	-	38,4

### UPGD notificadoras

**84,7 %** Del total de UPGD

**184**

**156 UPGD**

**40.691 Casos**

**Ficha Técnica:** Este informe corresponde a la información notificada al SIVIGILA durante la vigencia 2024. Las variables de estudio incluyeron las definidas en la ficha de datos colectivos código 998. El plan de análisis incluyó la descripción de los casos por sexo, tipo de consulta, grupo de edad y UPGD notificadora, para el análisis de indicadores de la vigilancia. La tasa de incidencia se calculó con base en la notificación de casos de las UPGD, sobre el total de la población del distrito de Cartagena, en el periodo referido.

El canal endémico se realizó con la metodología de Bortman con los datos de la morbilidad por enfermedad diarreica aguda mediante el cálculo de la media geométrica de los años 2017 a 2024 y el intervalo de confianza. Los comportamientos inusuales se definieron mediante la metodología Morbidity and Mortality Weekly Report (MMWR), comparando el valor observado con el valor esperado, teniendo en cuenta un histórico de cinco años (2017 al 2023 exceptuando el año 2020 y 2021, teniendo en cuenta que en esa vigencia se presentó una notificación atípica del evento).

El análisis de los casos de morbilidad por enfermedad diarreica aguda (EDA) se realizó previa revisión y depuración de la base de datos.

**Análisis del evento:** El comportamiento epidemiológico de la enfermedad diarreica aguda a semana epidemiológica 36 del año 2024 en el Distrito de Cartagena, presenta una notificación de 40691 casos, en el mismo periodo del año 2023 se notificaron 33779 casos y para el año 2022 se notificaron 29736 casos.

Si comparamos la notificación del evento con el año anterior aumentó en un 20,5 %; las semanas que más casos han notificado fue la 21 (n=1697) y 19 (n=1589). La tasa de incidencia en el distrito de Cartagena 2024 a semana epidemiológica 36 del año 2024 es de 38,4 casos por cada 1.000 habitantes.

De acuerdo con el comportamiento según sexo, se observa que el sexo femenino es quien registra el mayor número de casos con un 52,8 % (n=21481); al sexo masculino le correspondió un porcentaje de 47,2 % (n=19210).

De la misma manera podemos observar que la morbilidad por Enfermedad diarreica aguda (EDA), teniendo en cuenta los grupos de edad, el más afectado fue el comprendido de 1 a 4 años con un 12,0 % (n=4908), seguido del grupo de 30 a 34 con un 10,0 % (n=4090), le sigue los grupos de 25 a 28 años con un 9,9 % (n=4036).

Analizando el comportamiento del evento morbilidad por Enfermedad diarreica aguda (EDA) por UPGD se puede observar que a semana epidemiológica 36 del año 2024 quien ha notificado más casos ha sido Virrey Solís IPS SA Clínica Divina Providencia con un 8,0 % (n= 3236), le sigue IPS Salud Del Caribe SA con un 5,9 % (n=2394), EPS Sanitas Centro Médico Providencia S.A, siguiendo con un 5,1 % (n=2095).

De acuerdo con el comportamiento según servicios de atención se observa que el servicio ambulatorio registra el mayor número de casos con un 97,9 % (n = 39848); mientras que el servicio de hospitalización un porcentaje de 2,1 % (n = 843). El 84,7 % (n=156) del total de las UPGD del Distrito de Cartagena (184) han notificados casos de morbilidad por EDA.

### PROGRAMA DE VIGILANCIA EN SALUD PÚBLICA DEPARTAMENTO ADMINISTRATIVO DISTRITAL DE SALUD DADIS

**ALEX ALBERTO TEJADA NÚÑEZ**  
Director DADIS

**MÓNICA JURADO MÁRQUEZ**  
Directora Operativa

**EVA MASIÉL PÉREZ TORRES**  
Líder Programa de Vigilancia en Salud Pública

Elaborado por  
**TATIANA PAOLA SÁNCHEZ TRUCCO**  
Contratista, Referente Morbilidad por EDA

