

INFORME DE EVENTO



ENFERMEDAD DIARREICA AGUDA (EDA)

Semana epidemiológica 1 a 38 Cartagena, 2024



42.875

No. de casos

¿Cómo se comporta el evento?

Comparado con el mismo periodo de 2023



20%

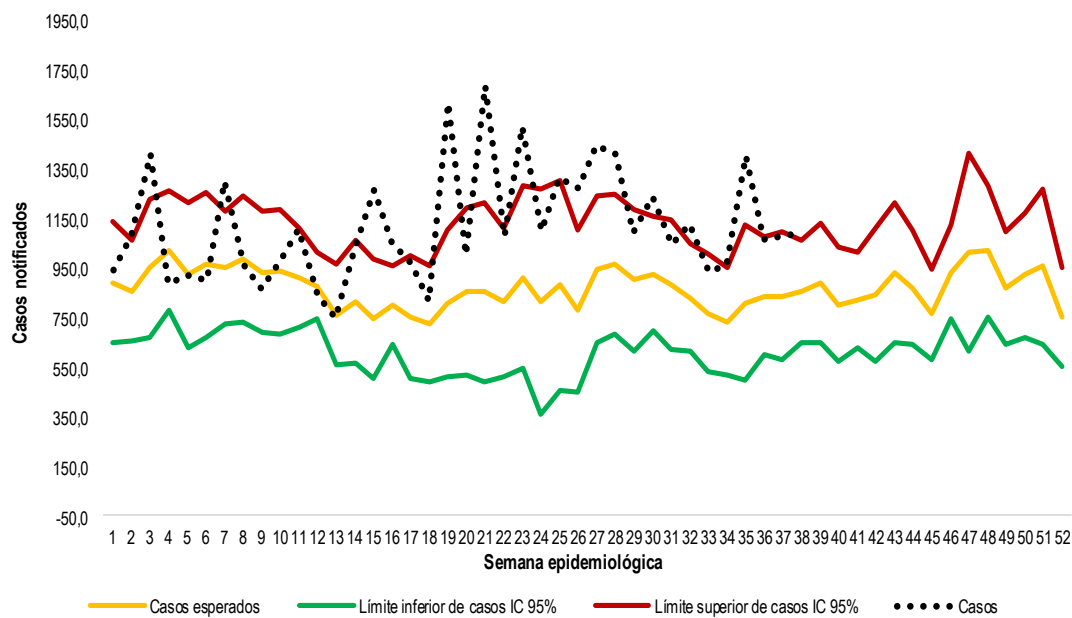

Comportamiento notificación por EDA, Cartagena, 2017-2024.

Indicadores

Comportamiento notificación de EDA

Morbilidad por EDA por 1.000 habitantes

>>> 40,5

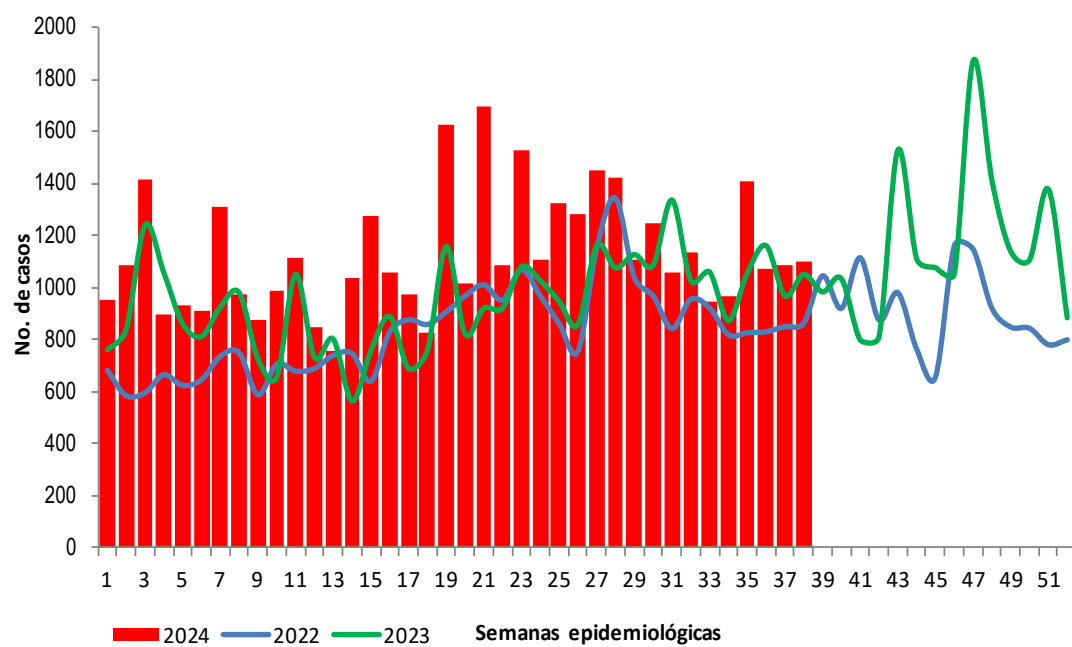

Comportamiento notificación casos de EDA, Cartagena, 2022-2024.

Evento	Acumulado 2024	Esperado	Observado	Situación
Morbilidad por EDA	42875	3947	4671	INCREMENTO

Comportamiento Variables de interés



Masculino

47,0%

20.150 Casos



Femenino

53,0%

22.725 Casos



Hospitalizados

2,1%

917 Casos



Consulta ambulatoria

97,9%

41.958 Casos

Casos de morbilidad por EDA, según grupos de edad

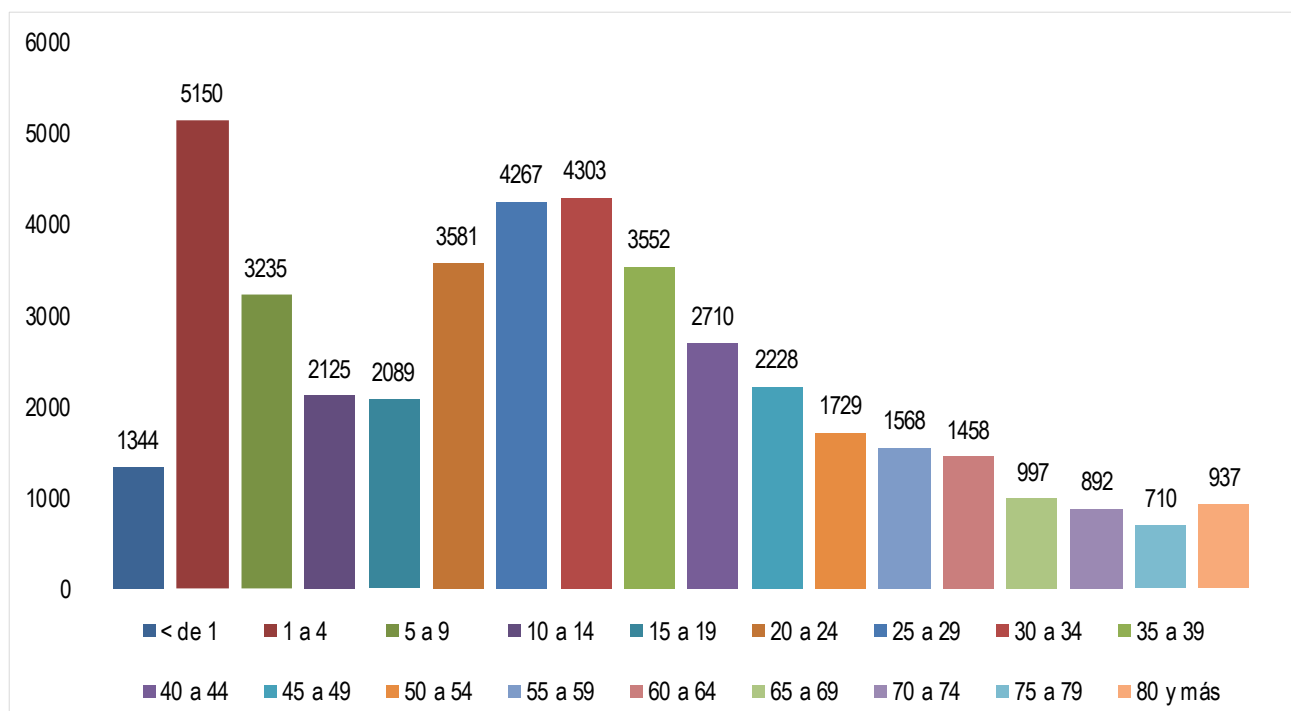

Fuente. Sistema de Vigilancia en Salud Pública - SIVIGILA.



DADXS



ENFERMEDAD DIARREICA AGUDA (EDA)

Semana epidemiológica 1 a 38 Cartagena, 2024



42.875

No. de casos

Proporción e incidencia de Morbilidad por EDA por 1000 habitantes, según principales UPGD notificadoras

UPGD que notifica	Número de casos	%	Incidencia * 1.000 hab.
VIRREY SOLIS IPS SA CLINICA DIVINA PROVIDENCIA	3341	7,8%	3,2
IPS SALUD DEL CARIBE SA	2533	5,9%	2,4
EPS SANITAS CENTRO MEDICO PROVIDENCIA SA	2183	5,1%	2,1
CLINICA BLAS DE LEZO SA	2090	4,9%	2,0
CENTROMEDICO CRECER LTDA CONSULTA EXTERNA	1729	4,0%	1,6
CENTRO DE SALUD CON CAMA LA ESPERANZA	1691	3,9%	1,6
BIENESTAR IPS SEDE SANTA LUCIA	1632	3,8%	1,5
CENTRO DE SALUD NUEVO BOSQUE	1590	3,7%	1,5
CENTRO HOSPITALARIO SERENA DEL MAR SA	1375	3,2%	1,3
CENTROS MEDICOS COLSANITAS SAS PIE DE LA POPA	1364	3,2%	1,3
IPS DELTA CARTAGENA SAS	1343	3,1%	1,3
HOSPITAL NAVAL DE CARTAGENA	1129	2,6%	1,1

Fuente. Sistema de Vigilancia en Salud Pública - SIVIGILA, DANE.

Variación porcentual de casos y tasa de incidencia de EDA por año

Año	Casos	Var. de casos frente al año anterior	Tasa de incidencia por 100 mil hab.
2020	29.286	46,4%	28,8
2021	23.254	84,4%	22,5
2022	31.445	36,3%	30,1
2023	35.797	19,8%	34,0
2024	42.875	-	40,5

UPGD notificadoras

84,7 %

Del total de UPGD
184

156 UPGD

42.875 Casos

Ficha Técnica: Este informe corresponde a la información notificada al SIVIGILA durante la vigencia 2024. Las variables de estudio incluyeron las definidas en la ficha de datos colectivos código 998. El plan de análisis incluyó la descripción de los casos por sexo, tipo de consulta, grupo de edad y UPGD notificadora, para el análisis de indicadores de la vigilancia. La tasa de incidencia se calculó con base en la notificación de casos de las UPGD, sobre el total de la población del distrito de Cartagena, en el periodo referido.

El canal endémico se realizó con la metodología de Bortman con los datos de la morbilidad por enfermedad diarreica aguda mediante el cálculo de la media geométrica de los años 2017 a 2024 y el intervalo de confianza. Los comportamientos inusuales se definieron mediante la metodología Morbidity and Mortality Weekly Report (MMWR), comparando el valor observado con el valor esperado, teniendo en cuenta un histórico de cinco años (2017 al 2023 exceptuando el año 2020 y 2021, teniendo en cuenta que en esa vigencia se presentó una notificación atípica del evento). El análisis de los casos de morbilidad por enfermedad diarreica aguda (EDA) se realizó previa revisión y depuración de la base de datos.

Análisis del evento: El comportamiento epidemiológico de la enfermedad diarreica aguda a semana epidemiológica 38 del año 2024 en el Distrito de Cartagena, presenta una notificación de 42875 casos, en el mismo periodo del año 2023 se notificaron 35797 casos y para el año 2022 se notificaron 31445 casos. Si comparamos la notificación del evento con el año anterior aumentó en un 19,8 %; las semanas que más casos han notificado fue la 21 (n= 1697) y 19 (n=1624). La tasa de incidencia en el distrito de Cartagena 2024 a semana epidemiológica 38 del año 2024 es de 40,5 casos por cada 1.000 habitantes.

De acuerdo con el comportamiento según sexo, se observa que el sexo femenino es quien registra el mayor número de casos con un 53,0 % (n=22725); al sexo masculino le correspondió un porcentaje de 47,0 % (n=20150).

De la misma manera podemos observar que la morbilidad por Enfermedad diarreica aguda (EDA), teniendo en cuenta los grupos de edad, el más afectado fue el comprendido de 1 a 4 años con un 12,0 % (n=5150), seguido del grupo de 30 a 34 con un 10,0 % (n=4303), le sigue los grupos de 25 a 29 años con un 9,9 % (n=4267).

Analizando el comportamiento del evento morbilidad por Enfermedad diarreica aguda (EDA) por UPGD se puede observar que a semana epidemiológica 38 del año 2024 quien ha notificado más casos ha sido Virrey Solís IPS SA Clínica Divina Providencia con un 7,8 % (n= 3341), le sigue IPS Salud Del Caribe SA con un 5,9 % (n=2533), EPS Sanitas Centro Médico Providencia S.A, siguiendo con un 5,1 % (n=2183).

De acuerdo con el comportamiento según servicios de atención se observa que el servicio ambulatorio registra el mayor número de casos con un 97,9 % (n = 41958); mientras que el servicio de hospitalización un porcentaje de 2,1 % (n = 917). El 84,7 % (n=156) del total de las UPGD del Distrito de Cartagena (184) han notificados casos de morbilidad por EDA.

PROGRAMA DE VIGILANCIA EN SALUD PÚBLICA DEPARTAMENTO ADMINISTRATIVO DISTRITAL DE SALUD DADIS



ALEX ALBERTO TEJADA NÚÑEZ
Director DADIS

MÓNICA JURADO MÁRQUEZ
Directora Operativa

EVA MASIEL PÉREZ TORRES
Líder Programa de Vigilancia en Salud Pública



Elaborado por
TATIANA PAOLA SÁNCHEZ TRUCCO
Contratista, Referente Morbilidad por EDA