

# BOLETIN EPIDEMIOLOGICO TUBERCULOSIS



## Semana Epidemiológica 48 2024

No. Casos

509

### Tasa de incidencia de tuberculosis, Cartagena, 2024

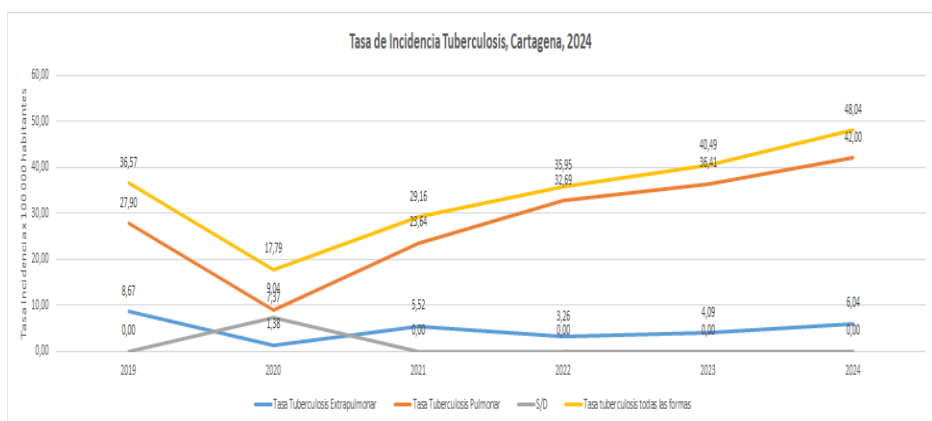

### Variación porcentual de casos y tasa de incidencia de tuberculosis por año

Año	Total de casos	Variación Casos Frente al año anterior	Tasa x 100.000	Variación tasa frente al año anterior
2019	367		36,6	
2020	181	↓ -51%	17,8	↓ -51%
2021	301	↑ 66%	29,2	↑ 64%
2022	375	↑ 25%	35,9	↑ 23%
2023	426	↑ 14%	40,5	↑ 13%
2024	509	↑ 19%	48,0	↑ 18,6%

Fuente: Proyecciones de población POS COVID (2020 – 2024) y censo 2018 DANE – Sivigila 2024

### Comportamientos variables de interés

Comportamiento 2024 con respecto a 2023: ● Disminución ● Aumento ● Sin cambio



Afiliación al SGSSS

**Subsidiado  
20%**



Área de residencia

**Cabecera municipal  
-2%**



Pertenencia étnica

**Otro  
9%**



Trabajador de la salud

**26%**



Afrocolombiano

**-48%**



Habitante de Calle

**19,6%**

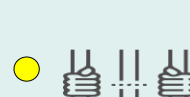

Privado de la libertad

**44%**

### Comportamiento Según Tipo de Caso y Condición

Tipo de Caso	2021	2022	2023	2024	Tendencia
Confirmado por Clínica	86	133	193	258	↑
Confirmado por Laboratorio	210	233	229	247	↑
Confirmado por Nexo Epidemiológico	5	9	4	4	↑
Total general	301	375	426	509	↑

Condición de Tuberculosis	2023	2024	Diferencia 2023 a 2024
Tuberculosis Sensible	421	498	↓ -77
Tuberculosis Farmacoresistente	5	11	↑ -6

### Indicadores

Incidencia (casos nuevos + tras recaída) de tuberculosis general \* 100 000 habitantes

**48,04**

(509 x 100.000 / 1.059.626)

Incidencia (casos nuevos + tras recaída) de tuberculosis pulmonar \* 100 000 habitantes

**42,00**

(445 x 100.000 / 1.059.626)

Incidencia (casos nuevos + tras recaída) de tuberculosis Extrapulmonar \*100 000 habitantes

**6,04**

(64 x 100.000 / 1.059.626)

Fuente: Proyecciones de población POS COVID (2020 – 2024) y censo 2018 DANE – Sivigila 2024

### Barrios y localidades con mayor número de casos

Casos por Barrios	2021	2022	2023	2024	Tendencia	Diferencia 2021 a 2024
OLAYA HERRERA	35	26	36	43	↑	8
EL POZON	20	28	33	24	↑	4
NELSON MANDELA	9	16	21	16	↑	7
LA ESPERANZA	8	19	11	13	↑	5
LA MARIA	6	10	12	16	↑	10
SAN JOSE DE LOS CAMPANOS	7	10	11	13	↑	6
S/D	6	11	9	13	↑	7
ZARAGOCILLA	9	5	6	19	↑	10
SAN FERNANDO	7	13	10	7	↑	0
LA CANDELARIA	8	12	8	6	↑	-2
SAN PEDRO MARTIR	5	7	10	9	↑	4
HABITANTE DE CALLE	8	6	7	10	↑	2
TERNERA	3	9	12	6	↑	3
TORICES	6	7	6	11	↑	5

Casos por localidad	2021	2022	2023	2024	Tendencia	Diferencia 2021 a 2024
HISTORICA Y DEL CARIBE NORTE	84	92	118	150	↑	66
DE LA VIRGEN Y TURISTICA	122	147	161	177	↑	55
INDUSTRIAL Y DE LA BAHIA	81	119	131	158	↑	77
S/D	14	17	16	23	↑	9

### Comportamiento sexo y edad

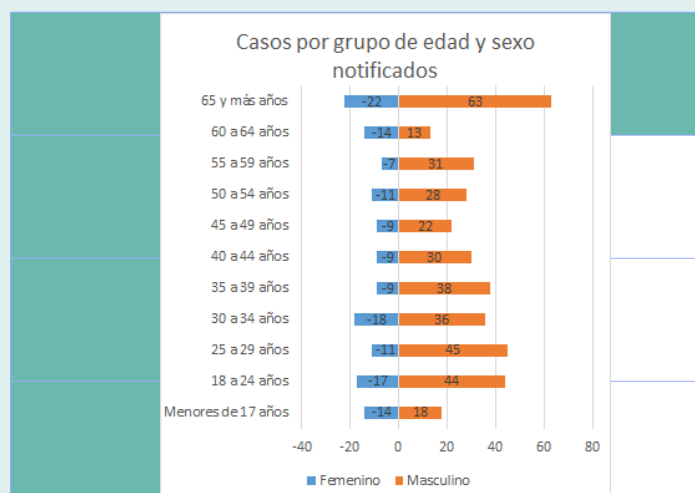

**Tasa de Incidencia  
72,1  
por 100.000**

**Tasa de Incidencia  
25,7  
por 100.000**



Fuente: Proyecciones de población POS COVID (2020 – 2024) y censo 2018 DANE – Sivigila 2024

# BOLETIN EPIDEMIOLOGICO TUBERCULOSIS



## Semana Epidemiológica 48 2024

No. Casos

509

### Porcentaje de casos notificados según UPGD y EAPB

UPGD de notificación	Casos	%
EMPRESA SOCIAL DEL ESTADO HOSPITAL UNIVERSITARIO D	181	36%
CLINICA CARTAGENA DEL MAR	31	6%
CLINICA MADRE BERNARDA COMUNIDAD DE HERMANAS FRANC	24	5%
EPMSC CARTAGENA	21	4%
HOSPITAL INFANTIL NAPOLEON FRANCO PAREJA	16	3%
CENTRO HOSPITALARIO SERENA DEL MAR SA	15	3%
CLINICA BLAS DE LEZO SA	13	3%
GESTION SALUD SASSAN FERNADO	12	2%
CLINICA GENERAL DEL CARIBE SA	11	2%
SOCIEDAD CLINICA SAN JOSE DE TORICES	11	2%
OTRAS	174	34%
<b>TOTAL</b>	<b>509</b>	<b>100%</b>

Fuente: Sivigila 2024

EAPB de notificación	Casos	%
COOSALUD	131	25,7%
MUTUAL SER	105	20,6%
SALUD TOTAL EPS	72	14,1%
NUEVA EPS	49	9,6%
NO ASEGURADO	43	8,4%
CAJACOPI	24	4,7%
SURA EPS	22	4,3%
INPEC	19	3,7%
SANITAS EPS	15	2,9%
CCF DE SUCRE COMFASUCRE	4	0,8%
EMPRESA MUTUAL PARA EL DESARROLLO INTEGRAL DE LA SALUD ENDISALUD	4	0,8%
FAMISANAR EPS	4	0,8%
OTROS	17	3,3%
<b>Total</b>	<b>509</b>	<b>100,0%</b>

Fuente: Sivigila 2024

### Poblaciones Priorizadas con Enfoque de Riesgo

Poblacion priorizada con enfoque de riesgo	Tasa de Incidencia				Tendencia
	2021	2022	2023	2024	
Indigena	0,0	0,0	0,2	0,2	
Vih	4,8	4,2	5,0	5,2	
Poblacion privada de la libertad	0,4	1,4	1,8	3,1	
Trabajadores de la salud	0,7	0,4	0,8	1,2	
Menores de 17 años	1,8	1,5	2,1	2,1	
Habitante de calle	0,8	0,6	0,7	1,0	
Poblacion migrante	2,7	4,1	3,2	2,9	

### Pruebas de laboratorio

Características diagnósticas	Año 2021		Año 2022		Año 2023		Año 2024		Tendencia
	Casos	%	Casos	%	Casos	%	Casos	%	
Realizacion de Baciloscopia	225	75%	278	74%	332	78%	357	70%	
Baciloscopia positiva	159	71%	203	73%	240	72%	249	70%	
Cultivo	79	26%	150	40%	223	52%	272	53%	
Cultivo positivo	19	24%	50	33%	66	30%	73	27%	
Cultivo en proceso	44	15%	65	17%	133	31%	162	32%	
Prueba molecular	20	7%	98	26%	128	30%	197	39%	
Prueba positiva	17	85%	87	89%	97	76%	152	77%	

Fuente: Sivigila 2024

### Clasificación de resistencia

### Resistencia a Medicamentos

Tipo de resistencia	2020	2021	2022	2023	2024	Tendencia
Monoresistencia	1	0	1	2	4	
MDR	1	0	0	1	5	
Poliresistencia	0	0	0	1	0	
Resistencia a XDR	0	0	0	0	0	
Resistencia a Rifampicina	0	0	0	0	2	
Resistencia a Pre XDR	0	0	0	0	0	
Resistencia a otros medicamentos	0	0	0	0	0	

Tipo de resistencia	2020	2021	2022	2023	2024	Tendencia
Rifampicina	0	0	0	0	6	
Isoniazida	2	0	1	4	9	
Levofloxacina	0	0	0	0	0	
Moxifloxacina	0	0	0	0	0	
Clofazima	0	0	0	0	0	
Delamanid	0	0	0	0	0	

Aclaración: la resistencia a otros medicamentos se activó en Sivigila a final del 2023, por eso no hay valores históricos en los años anteriores al 2024.

Aclaración: la resistencia a levofloxacina, moxifloxacina, clofazimina y delamanid, se activó en Sivigila a final del 2023, por eso no hay valores históricos en los años anteriores al 2024.

Fuente: Sivigila 2024

# BOLETIN EPIDEMIOLOGICO LEPRA

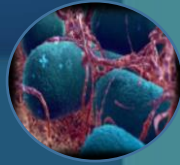

## Semana Epidemiológica 48 2024

No. Casos

4

### Tasa de incidencia de Lepra, Cartagena, 2024

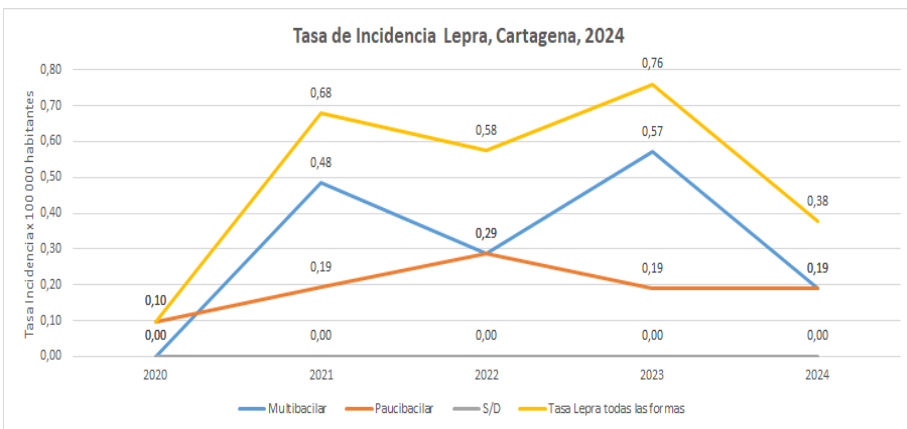

### Variación porcentual de casos y tasa de incidencia de Lepra por año

Año	Total de casos	Variación Casos Frente al año anterior	Tasa x 100.000	Variación tasa frente al año anterior
2019	12		1,2	
2020	1	↓ -92%	0,1	↓ -92%
2021	7	↑ 600%	0,7	↑ 590%
2022	6	↓ -14%	0,6	↓ -15%
2023	8	↑ 33%	0,8	↑ 32%
2024	4	↓ -50%	0,4	↓ -50%

Fuente: Proyecciones de población POS COVID (2020 – 2024) y censo 2018 DANE – Sivigila 2024

## Comportamientos variables de interés

### Comportamiento Según Tipo de Caso, Clasificación Clínica y grado de Discapacidad

Tipo de Caso	2019	2020	2021	2022	2023	2024	Tendencia
Confirmado por Clínica	3	1	3	1	4	4	↔
Confirmado por Laboratorio	9	0	4	5	4	0	↔

Clasificación Clínica	2019	2020	2021	2022	2023	2024	Tendencia
Multibacilar	5	0	5	3	6	2	↔
Paucibacilar	7	1	2	3	2	2	↔

Máximo Grado de Discapacidad	2019	2020	2021	2022	2023	2024	Tendencia
Grado 0	7	1	6	5	8	4	↔
Grado I	2	0	1	1	0	0	↔
Grado II	3	0	0	0	0	0	↔

Fuente: Proyecciones de población POS COVID (2020 – 2024) y censo 2018 DANE – Sivigila 2024

## Indicadores

**Incidencia Casos de Lepra general**  
\* 100 000 habitantes

**0,38**

( 4 x 100.000 / 1.059.626)

**Incidencia Casos de lepra Paucibacilar**  
\* 100 000 habitantes

**0,19**

(2 x 100.000 / 1.059.626)

**Incidencia Casos de lepra Multibacilar**  
\*100 000 habitantes

**0,19**

(2 x 100.000 / 1.059.626)

## Barrios y localidades con mayor número de casos

Casos por Barrios	2020	2021	2022	2023	2024	Tendencia	Diferencia 2020 a 2024	Diferencia 2019 a 2024
OLAYA HERRERA	1	0	1	0	1	↔	0	-1
EL POZON	0	0	2	0	0	↔	0	-2
AMBERES	0	1	0	0	1	↔	-1	0
CHIQUINQUIRA	0	0	0	1	1	↔	-1	0
REPUBLICA DEL LIBANO	0	1	0	1	0	↔	0	0
COLOMBIATON	0	2	0	0	0	↔	0	0
LA ESPERANZA	0	0	1	1	0	↔	0	-1
PROVIDENCIA	0	1	0	0	0	↔	0	0
EL SOCORRO	0	0	0	1	0	↔	0	0
BOSQUE	0	1	0	0	0	↔	0	0
CEBALLOS	0	0	1	0	0	↔	0	-1
PETARE	0	0	1	0	0	↔	0	-1
LOS CARACOLES	0	0	0	1	0	↔	0	0
REPUBLICA DE CHILE	0	0	0	1	0	↔	0	0
EL MILAGRO	0	0	0	1	0	↔	0	0
SANTA LUCIA	0	0	0	1	0	↔	0	0

Casos por localidad	2020	2021	2022	2023	2024	Tendencia	Diferencia 2020 a 2024
HISTORICA Y DEL CARIBE NORTE	0	2	1	1	3	↔	-3
DE LA VIRGEN Y TURISTICA	1	3	4	3	1	↔	-2
INDUSTRIAL Y DE LA BAHIA	0	2	1	4	0	↔	-2

Fuente: Proyecciones de población POS COVID (2020 – 2024) y censo 2018 DANE – Sivigila 2024

# BOLETIN EPIDEMIOLOGICO LEPRA

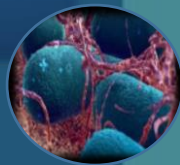

## Semana Epidemiológica 48 2024

No. Casos

4

### Porcentaje de casos grupos etareos

EDADES	2019	2020	2021	2022	2023	2024	Promedio	Tendencia
Menores de 15 años	1	0	1	0	0	1	0,4	
16 y mas años	11	1	6	6	8	3	6,4	
TOTAL GENERAL	12	1	7	6	8	4	6,3	

### Porcentaje de casos notificados según UPGD y EAPB

BIENESTAR IPS SAS PEDRO DE HEREDIA	1	0	0	0	0	0	0	
ANTONIO CARLOS DEL CARMEN CENTANARO BARRIOS	0	0	0	0	0	1	0	
BIENESTAR IPS SAS SANTA LUCIA	0	0	1	0	0	0	0	
CAMINOS IPS SAS	0	0	0	2	0	0	0	
CENTRO DE SALUD BICENTENARIO	0	0	1	0	0	0	0	
CENTRO DE SALUD POZON	0	0	0	1	0	0	0	
CENTRO DE SALUD SOCORRO	4	0	2	0	4	0	0	
CLINICA GENERAL DEL CARIBE SA	2	0	0	0	0	0	0	
CLINICA RESPIRATORIA Y DE ALERGIAS SAS	0	1	0	0	0	0	0	
COMPAÑIA PRESTADORA DE SERVICIOS DE SALUD COPRESAL	0	0	0	1	0	0	0	
EMPRESA SOCIAL DEL ESTADO HOSPITAL UNIVERSITARIO D	1	0	1	0	0	1	1	
IPS CENTRO MEDICO POZON COMFAMILIAR	1	0	0	0	0	0	0	
IPS SALUD DEL CARIBE SA	2	0	1	0	0	0	0	
SALUD TOTAL SA PROVIDENCIA	1	0	0	0	0	0	0	
SALUD TOTAL EPS-S SA	0	0	0	2	0	0	0	
SINERGIA SALUD ATENCION BASICA SANTA LUCIA	0	0	1	0	0	0	0	
VIRREY SOLIS IPS I CARTAGENA DE INDIAS	0	0	0	0	0	2	0	
VIRREY SOLIS IPS SA LA PROVIDENCIA	0	0	0	0	1	0	0	
IPS PROVIDA FARMACEUTICA SAS CENTRAL DE ESPECIALIST	0	0	0	0	0	0	1	
CENTRO DE SALUD LIBANO	0	0	0	0	0	0	1	
CAMINOS IPS SAS RONDA REAL 9 PISO	0	0	0	0	0	0	1	

EAPB	2019	2020	2021	2022	2023	2024	Promedio	Tendencia
MUTUAL SER	3	0	1	3	1	2	1,7	
COOSALUD	1	0	2	1	2	1	1,2	
SALUD TOTAL EPS	1	1	0	1	3	0	1,0	
NUEVA EPS	1	0	2	0	0	0	0,5	
SURA EPS	2	0	1	0	0	0	0,5	
CCF DE CARTAGENA COMFAMILIAR CARTAGENA	3	0	0	0	0	0	0,5	
CAJACOPI	0	0	0	0	1	1	0,3	
ECOPETROL	0	0	0	0	1	0	0,2	
SANITAS EPS	0	0	0	1	0	0	0,2	
S/D	1	0	0	0	0	0	0,2	
COOMEVA EPS	0	0	1	0	0	0	0,2	

Fuente: Proyecciones de población POS COVID (2020 – 2024) y censo 2018 DANE – Sivigila 2024

#### Ficha técnica

La fuente de información se obtiene por medio de la notificación individual semanal de casos al Sistema de Vigilancia en Salud Pública (SIVIGILA) para los eventos del grupo de micobacterias 813 Tuberculosis y 450 Lepra – para el año 2024, realizada por las Unidades Primarias Generadoras de Datos (UPGD) a nivel Distrital.

Para el análisis de la Lepra, se ingresan casos confirmados por criterios clínicos, y se considera la realización de pruebas de laboratorio (baciloscopia o biopsia) para una mejor caracterización de los casos. En cuanto al comportamiento del evento, se tienen en cuenta los casos notificados al Sistema de Vigilancia en Salud Pública (SIVIGILA), así como aquellos casos con residencia en el país.

La información notificada se somete a un proceso de depuración, verificando configuración de caso, completitud y consistencia. Se realiza análisis de los casos residentes en el distrito de Cartagena de Indias y posterior a esto se realiza validación y filtrado de los datos, se eliminan aquellos notificados con ajuste D y 6 por presentar error de digitación u/o no cumplir definición operativa para los casos, es decir los casos que por error se notificaron o que no cumplieron con configuración de caso y se descartaron.

Las UPGD, municipios, distritos y departamentos tienen la responsabilidad de verificar que los casos notificados cumplan con la definición operativa de caso y que los datos correspondan a la realidad de los mismos, posterior a esto, se ingresen de acuerdo con las instrucciones dadas para el adecuado diligenciamiento de la ficha de notificación.

En el análisis del comportamiento del evento se tienen en cuenta los casos por departamento y municipio de residencia de Colombia. Cuando se cuantifica la variable de población con procedencia del exterior, se tiene en cuenta el departamento y municipio de procedencia. El plan de análisis incluyó la descripción en tiempo, persona y lugar, cálculo de los indicadores de vigilancia para el evento incluidos en el protocolo de tuberculosis sensible. Se realizó análisis de tendencia en la tasa de incidencia para los años 2019 a 2024; la población utilizada para la construcción de los indicadores (denominadores poblacionales) es tomada de las proyecciones POS COVID (2020 a 2024) y censo 2018 DANE y datos de notificación a sivigila (de los años 2018 a 2024).

Para el análisis de la información derivada que describe el comportamiento del evento, se incluyeron variables sociales y demográficas, Barrios con mayor carga de la enfermedad, así mismo se tiene en cuenta dentro del análisis poblaciones con enfoque de riesgo tales como, privados de la libertad, menores de 17 años, habitantes de calle, población con la coinfección de Tuberculosis y VIH.

#### Conclusión:

Teniendo en cuenta la notificación al SIVIGILA del evento Tuberculosis, en el Distrito de Cartagena de Indias en la presente semana epidemiológica del 2024 se reportaron 509 casos mostrando una tasa de incidencia del 48,04 casos por cada 100.000 habitantes se evidencia así mismo un comportamiento con tendencia al incremento del 17,4% a la misma semana con respecto al año 2023, al analizar el comportamiento de variables de interés en relación al año directamente anterior se aprecia comportamiento al aumento en relación a la afiliación al SGSSS donde el régimen subsidiado muestra un incremento del 20%, una de las variables que puede mostrar mayor significancia y el cual presenta tendencia al aumento son los trabajadores de la salud con un 26% y la población privada de la libertad con un incremento del 44% en relación al 2023; así mismo se realiza un análisis de tendencia de poblaciones con enfoque de riesgo evidenciando una disminución en relación al año 2023, en relación al porcentaje de casos y notificación por UPGD y EAPB se evidencia que la UPGD ESE HOSPITAL UNIVERSITARIO DEL CARIBE fue la institución que mayor número de casos aportó a la presente semana epidemiológica con un total de 181 caso lo que equivale al 36% de casos notificados en el distrito de Cartagena, es también la EAPB COOSALUD con 131 casos equivalente al 25.7% la institución de afiliación que presentó la mayor cantidad de casos notificados de tuberculosis, también se evidencia que el 48.5% de los casos fueron notificados por criterio de laboratorio.

Según el análisis realizado se puede evidenciar que para la presente semana epidemiológica del 2024 se observa una disminución de los casos frente al año 2023 en donde se aprecia que se notificaron 4 casos de lepra con una tasa de incidencia de 0,38 casos por 100.000 habitantes, al realizar el análisis de estos 4 casos se evidencia que estos presentan confirmación por clínica, así mismo 2 presenta clasificación clínica Multibacilar y 2 caso Paucibacilar todos los casos analizados presentan máximo grado de discapacidad 0, se puede apreciar que para la presente anualidad son los barrios Olaya herrera, Amberes, Chiquinquirá y pasacaballos los que aportan los casos anteriormente mencionados; al realizar el análisis según grupo etareo se evidencia 1 caso para menores de 15 años y 3 caso para el grupo de 16 y mas años.



PROGRAMA DE VIGILANCIA EN SALUD PÚBLICA DEPARTAMENTO  
ADMINISTRATIVO DISTRITAL DE SALUD DADIS

ALEX ALBERTO TEJADA NUÑEZ  
Director DADIS

MÓNICA JURADO MÁRQUEZ  
Director Operativo de Salud pública

EVA MASIEL PEREZ TORRES  
Líder programa de vigilancia en salud pública



ELABORADO POR  
HABED EDUARDO ACOSTA RAISH  
Profesional Universitario