

INFORME DE EVENTO



ENFERMEDAD DIARREICA AGUDA (EDA)

Semana epidemiológica 1 a 51 Cartagena, 2024



59.442

No. de casos

¿Cómo se comporta el evento?

Comparado con el mismo periodo de 2023



16%

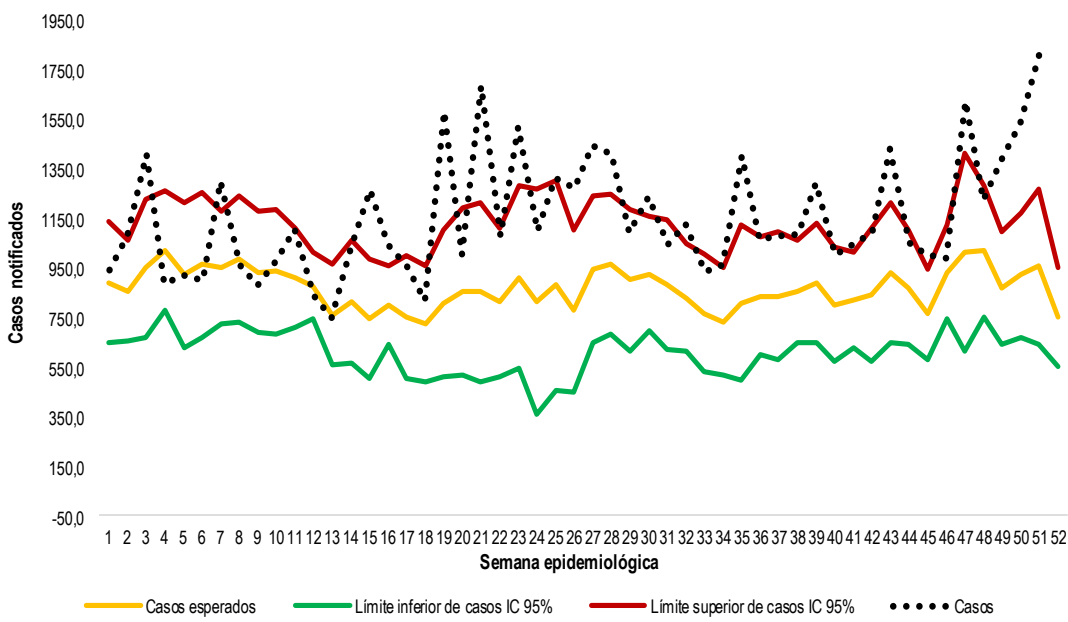

Indicadores

Comportamiento notificación de EDA

Morbilidad por EDA por 1.000 habitantes

>>> **56,1**

Evento	Acumulado 2024	Esperado	Observado	Situación
Morbilidad por EDA	59442	4146	5997	INCREMENTO

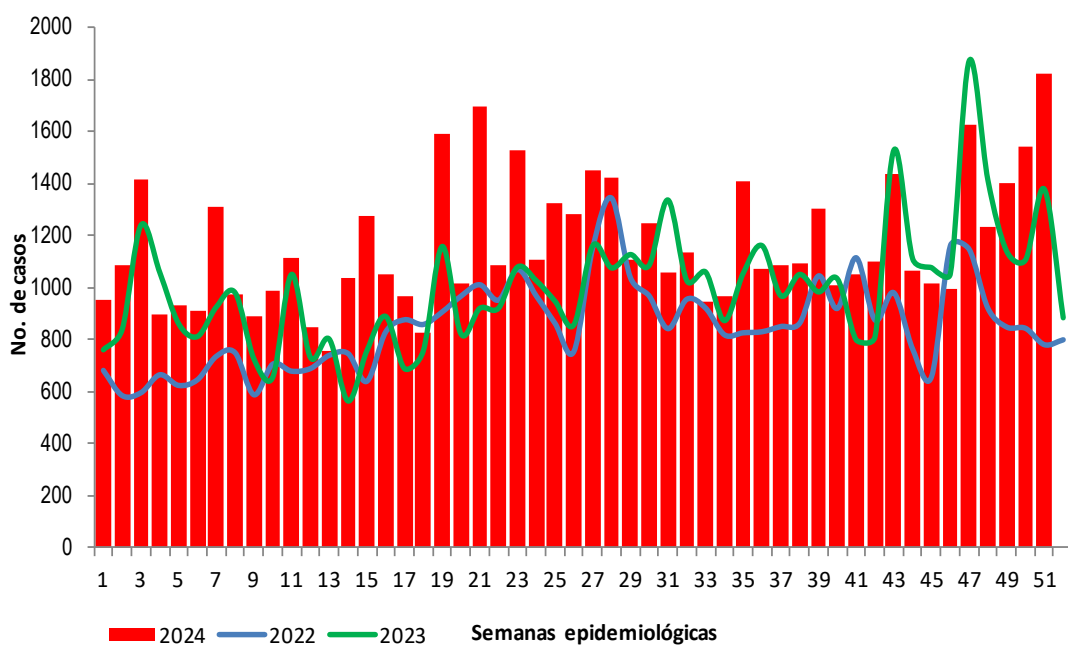

Comportamiento Variables de interés



Masculino

47,0%

27.948 Casos



Femenino

53,0%

31.494 Casos



Hospitalizados

2,7%

1.634 Casos



Consulta ambulatoria

97,3%

57.808 Casos

Casos de morbilidad por EDA, según grupos de edad

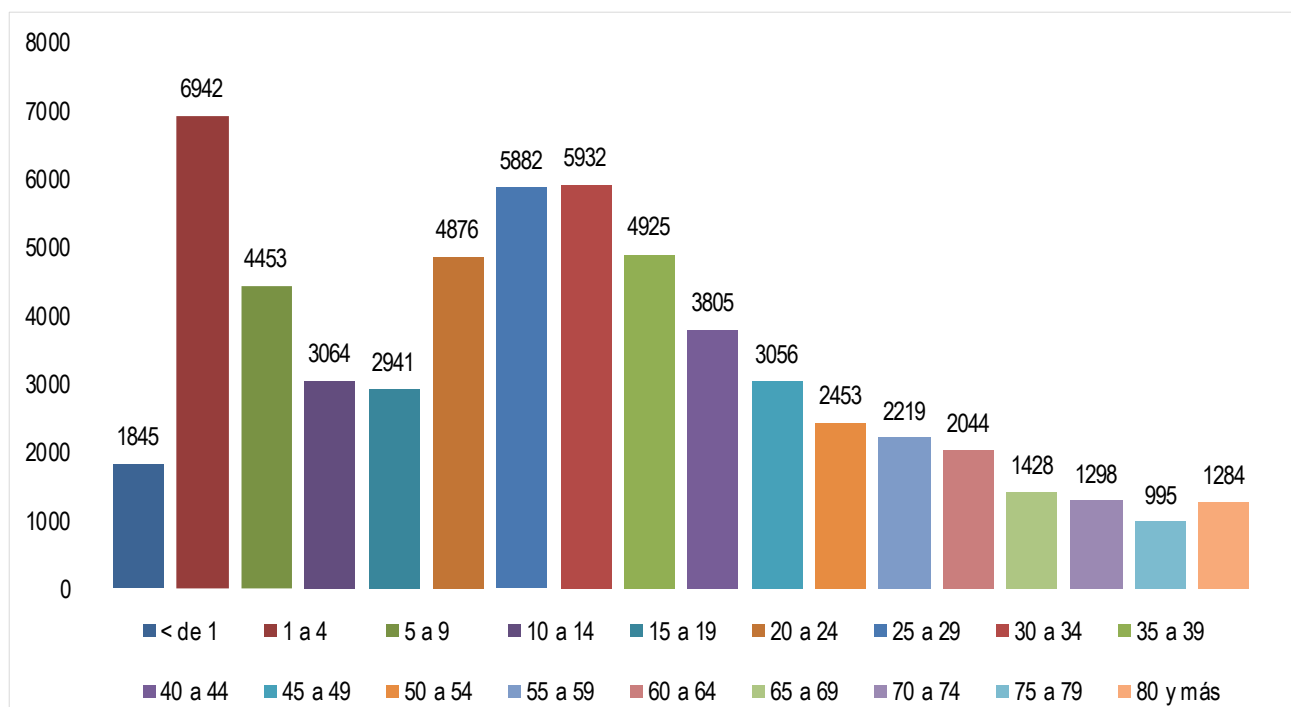

Fuente. Sistema de Vigilancia en Salud Pública - SIVIGILA.



DADXS



ENFERMEDAD DIARREICA AGUDA (EDA)

Semana epidemiológica 1 a 51 Cartagena, 2024



59.442

No. de casos

Proporción e incidencia de Morbilidad por EDA por 1000 habitantes, según principales UPGD notificadoras

UPGD que notifica	Número de casos	%	Incidencia * 1.000 hab.
VIRREY SOLIS IPS SA CLINICA DIVINA PROVIDENCIA	3977	6,7%	3,8
IPS SALUD DEL CARIBE SA	3433	5,8%	3,2
CENTROMEDICO CRECER LTDA CONSULTA EXTERNA	2819	4,7%	2,7
EPS SANITAS CENTRO MEDICO PROVIDENCIA SA	2753	4,6%	2,6
CENTRO DE SALUD NUEVO BOSQUE	2751	4,6%	2,6
CLINICA BLAS DE LEZO SA	2751	4,6%	2,6
CENTRO DE SALUD CON CAMA LA ESPERANZA	2522	4,2%	2,4
VIRREY SOLIS IPS SA CARIBE	1966	3,3%	1,9
CENTRO HOSPITALARIO SERENA DEL MAR SA	1904	3,2%	1,8
BIENESTAR IPS SEDE SANTA LUCIA	1868	3,1%	1,8
IPS DELTA CARTAGENA SAS	1845	3,1%	1,7
CENTROS MEDICOS COLSANITAS SAS PIE DE LA POPA	1654	2,8%	1,6

Fuente. Sistema de Vigilancia en Salud Pública - SIVIGILA, DANE.

Variación porcentual de casos y tasa de incidencia de EDA por año

Año	Casos	Var. de casos frente al año anterior	Tasa de incidencia por 100 mil hab.
2020	38.414	54,7%	37,7
2021	30.912	92,3%	29,9
2022	43.473	36,7%	41,7
2023	51.085	16,4%	48,6
2024	59.442	-	56,1

UPGD notificadoras

96,7 % Del total de UPGD 181

187 UPGD

59.442 Casos

Ficha Técnica: Este informe corresponde a la información notificada al Sivigila durante la vigencia 2024. Las variables de estudio incluyeron las definidas en la ficha de datos colectivos código 998. El plan de análisis incluyó la descripción de los casos por sexo, tipo de consulta, grupo de edad y UPGD notificadora, para el análisis de indicadores de la vigilancia. La tasa de incidencia se calculó con base en la notificación de casos de las UPGD, sobre el total de la población del distrito de Cartagena, en el periodo referido.

El canal endémico se realizó con la metodología de Bortman con los datos de la morbilidad por enfermedad diarreica aguda mediante el cálculo de la media geométrica de los años 2017 a 2024 y el intervalo de confianza. Los comportamientos inusuales se definieron mediante la metodología Morbidity and Mortality Weekly Report (MMWR), comparando el valor observado con el valor esperado, teniendo en cuenta un histórico de cinco años (2017 al 2023 exceptuando el año 2020 y 2021, teniendo en cuenta que en esa vigencia se presentó una notificación atípica del evento). El análisis de los casos de morbilidad por enfermedad diarreica aguda (EDA) se realizó previa revisión y depuración de la base de datos.

Análisis del evento: El comportamiento epidemiológico de la enfermedad diarreica aguda a semana epidemiológica 51 del año 2024 en el Distrito de Cartagena, presenta una notificación de 59442 casos, en el mismo periodo del año 2023 se notificaron 51085 casos y para el año 2022 se notificaron 43473 casos. Si comparamos la notificación del evento con el año anterior aumentó en un 16,4 %; las semanas que más casos han notificado fue la 51 (n= 1823) y 21 (n=1697). La tasa de incidencia en el distrito de Cartagena 2024 a semana epidemiológica 51 del año 2024 es de 56,1 casos por cada 1.000 habitantes.

De acuerdo con el comportamiento según sexo, se observa que el sexo femenino es quien registra el mayor número de casos con un 53,0 % (n=31494); al sexo masculino le correspondió un porcentaje de 47,0 % (n=27948). De la misma manera podemos observar que la morbilidad por Enfermedad diarreica aguda (EDA), teniendo en cuenta los grupos de edad, el más afectado fue el comprendido de 1 a 4 años con un 11,6 % (n=6942), seguido del grupo de 30 a 34 con un 9,9 % (n=5932), le sigue los grupos de 25 a 29 años con un 9,8 % (n=5882).

Analizando el comportamiento del evento morbilidad por Enfermedad diarreica aguda (EDA) por UPGD se puede observar que a semana epidemiológica 51 del año 2024 quien ha notificado más casos ha sido Virrey Solís IPS SA Clínica Divina Providencia con un 6,7 % (n= 3977), le sigue IPS Salud Del Caribe SA con un 5,8 % (n=3433), Centro Médico Crecer LTDA Consulta Externa, siguiendo con un 4,7 % (n=2819).

De acuerdo con el comportamiento según servicios de atención se observa que el servicio ambulatorio registra el mayor número de casos con un 97,3 % (n = 57808); mientras que el servicio de hospitalización un porcentaje de 2,7 % (n = 1634). El 96,7 % (n=181) del total de las UPGD del Distrito de Cartagena (187) han notificados casos de morbilidad por EDA.

PROGRAMA DE VIGILANCIA EN SALUD PÚBLICA DEPARTAMENTO ADMINISTRATIVO DISTRITAL DE SALUD DADIS



ALEX ALBERTO TEJADA NÚÑEZ
Director DADIS

MÓNICA JURADO MÁRQUEZ
Directora Operativa

EVA MASIEL PÉREZ TORRES
Líder Programa de Vigilancia en Salud Pública



Elaborado por
TATIANA PAOLA SÁNCHEZ TRUCCO
Contratista, Referente Morbilidad por EDA